EL DIARIO PALENTINO

EL DIA DE PALENCIA

Fundado en 1882 y 1890
N.º REFUNDIDO 4.565

TELEFONOS
1353 REDACCIÓN
1526 IMPRENTA
2006 ADMINISTRACIÓN

DIRECCIONES
DIRECCIÓN Y TALLERES: MAYOR, 147 - 151
APARTADO DE CORREOS, 15

VIERNES 23 ENERO 1953

EDICION MADRUGADA
70 céntimos

Dos emisiones especiales de sellos de correos

Para el Territorio de Ifni y del Sahara español

Madrid, 22. — Por la Presidencia del Gobierno, según Orden que hoy publica el "Boletin Oficial del Estado", se autorizan dos emisiones especiales de sellos de Correos, una para el territorio de Ifni y otra para el territorio del Sahara español, que tendrán lugar ambas en el presente año. Los dos primeros valores de los sellos de cada emisión llevarán un sobreprecio en la cuantia que se expresará, cuyo importe habrá de ser destinado a fines benéficos.

Cada una de estas emisiones constará de las siguientes clases, valores y números de sellos:

De cinco y más de cinco céntimos, 1.001.000 unidades; de diez y más de diez céntimos, 1.001.000 unidades; de quince céntimos y de sesenta céntimos, la misma cantidad de unidades que las anteriores.

Las dos primeras clases representarán comúnmente el valor de la tasa de franqueo y el del sobreprecio con fines benéficos. El producto que se obtenga del sobreprecio de los sellos se destinará a la protección de la infancia.

Será voluntario el empleo de esta clase de sellos por los usuarios del correo, y podrán ser utilizados para franquear la correspondencia, exclusivamente por el importe que representa la tasa del franqueo. Su utilización no queda sujeta a plazo alguno, y podrán ser usados de modo permanente, conservando su validez hasta su total extinción.

Estos sellos entrarán en circulación el dia primero de junio de 1953.—Cifra.

Veinte locos escapan de un manicomio

Kings Park (Nueva York), 22. — De quince a veinte recluidos, la mayoria violentos, se han escapado del manicomio del Estado, a primera hora de hoy jueves, según informa la policia. En el manicomio dicen que los pacientes se agruparon en el segundo piso del edificio y escaparon, rompiendo las ventanas, sin que pudiesen impedirlo los loqueros. El manicomio está emplazado a unos 64 kilómetros de Nueva York.—Efe.

Nuevos daños en las Canarias por un violento temporal de agua

Los Ministros siguen poniéndose de acuerdo con los agricultores damnificados

Santa Cruz de Tenerife, 22.—Noticias recibidas de Adeje, informan que se ha desatado sobre toda aquella zona un violento temporal de agua que, después de correr por los barrancos ha causado algunos daños en las plantaciones.

En el barranco denominado «El Agua», se derribó el muro de un gran depósito de agua, que se desbordó y que, por fortuna, no registró desgracias personales, pues al comenzar el temporal atravesaban el citado barranco tres mujeres y un hombre, que llevaba en los brazos a un niño de cuatro años de edad. Fueron sorprendidos por la torrencial lluvia y tuvieron que refugiarse en un peñasco existente en las cercanías. Gracias a la decisión de la Guardia Civil y de varios vecinos, tanto las mujeres como el hombre y el niño, pudieron ser salvados, cuando estaban a punto de ahogarse.

LA JORNADA DE LOS MINISTROS

Santa Cruz de Tenerife, 22.—Los ministros de la Gobernación y de Agricultura, señores Pérez González y Cavestany, han visitado en unión de las primeras autoridades tinerfeñas, el Santuario del Santísimo Cristo de La Laguna.

Diversas comisiones de agricultores tinerfeños, han visitado al ministro de Agricultura, señor Cavestany y, posteriormente, éste sostuvo una detenida conferencia con el personal dependiente de su departamento. Igualmente, el ministro de la Gobernación, señor Pérez González, ha sido cumplimentado por distintas comisiones oficiales y agricultores, con quienes el ministro trató de la situación creada en el campo tinerfeño, por efectos del reciente temporal.—Cifra.

Se emplean cargas de dinamita para romper el hielo en Pajares

Oviedo, 22.—Ha mejorado el tiempo en toda la provincia, sobre la que descargan fuertes heladas. La temperatura que era de varios grados bajo cero, subió hoy a cero grados. La circulación por carretera en el Puerto de Pajares sigue interrumpida y en total trabajan cerca de un centenar de obreros para romper los grandes bloques de hielo que obstruyen el paso. En esta tarea se emplean también cargas de dinamita.—Cifra.

HELADAS EN TODA IBIZA

Ibiza, 22.—Se ha registrado ayer una intensa helada en toda esta isla. La frecuencia con que se registra ahora este fenómeno contrasta con las escasas lluvias, que se acusan en los sembrados.—Cifra.

BUEN TIEMPO, CON ESCARCHAS, EN PEÑARROYA

Peñarroya, 22.—En toda la comarca hace un tiempo espléndido. Aunque por las noches continúan cayendo fuertes escarchas, han cesado los intensos frios de los dias anteriores. El cielo está completamente despejado de nubes y luce un buen sol, con vientos encalmados. — Cifra.

EL PUERTO DE ORDUÑA, CERRADO

Bilbao. — El puerto de Orduña sigue cerrado al tráfico por la nieve y el hielo acumulados. En Bilbao el tiempo es soleado, pero la temperatura es muy baja. A mediodía el termómetro estaba a cero grados, y la mínima ha sido de dos bajo cero.—Cifra.

INTENSO FRIO EN ARAGON

Zaragoza. — Ayer hizo un frio intensisimo en toda la región aragonesa, que está a bajo cero. En Zaragoza se han registrado cuatro grados bajo cero a las diez de la mañana, y la mínima en la provincia la padeció Calatayud, con siete grados, también bajo cero.—Cifra.

EN EL PALACIO DE ORIENTE

El Caudillo recibe las credenciales de los Embajadores de Egipto y Uruguay

Madrid. — A mediodía de hoy tuvo lugar en el Palacio de Oriente la ceremonia de presentación de cartas credenciales a S. E. el Jefe del Estado, del nuevo embajador extraordinario y plenipotenciario de Egipto en paña, Excmo. Sr. Hussein Aziz. El acto se celebró a las doce y media.

Como de costumbre, el representante de Egipto llegó a Palacio en carroza escoltado por el escuadrón de la guardia mora, penetrando por la Plaza de la Armería, en donde le fueron rendidos honores por fuerzas del Regimiento de la guardia de Su Excelencia, mientras la Banda militar interpretaba el Himno Nacional de Egipto.

Al pie de la escalera de honor, el embajador fué recibido por el alto personal de la Casa Civil y jefes de protocolo del Ministerio de Asuntos Exteriores. El señor Hussein Aziz llegó a Palacio con el personal de su Embajada.

Durante la celebración del acto, Su Excelencia estaba acompañado del ministro de Asuntos Exteriores; Teniente general jefe de la Casa Civil; jefes de protocolo y del gabinete diplomático del Ministerio de Asuntos Exteriores y ayudantes de campo del Caudillo, quien recibió al señor Hussein Aziz en la saleta de costumbre. Tras de hacer entrega de las cartas credenciales, el embajador de Egipto pasó a conversar con Su Excelencia a un salón inmediato, en cuya entrevista estuvo presente el ministro de Asuntos Exteriores.

Terminado el acto y acompañado, como a su llegada, por el señor Barón de las Torres, así como por los miembros de su Embajada, el señor Hussein Aziz, abandonó Palacio con el mismo ceremonial que a su llegada.

EL DEL URUGUAY

Media hora después de este acto, hizo la presentación de cartas credenciales a S. E. el Jefe del Estado, el nuevo enviado extraordinario y ministro plenipotenciario del Uruguay en España, Excmo. Sr. D. Alberto M. Fajardo, quien llegó a Palacio acompañado del señor Soler y del alto personal de la representación del Uruguay.

EL CARDENAL DE LA TORRE, EN MADRID

Madrid, 22.—El Cardenal Arzobispo de Quito, Monseñor Carlos María de la Torre, ha oficiado esta mañana, a las nueve y media, una misa en la iglesia de los Redentoristas, asistido por sus capellanes.

Al Santo Sacrificio concurrieron el embajador de El Ecuador en Madrid, señor Alarcón Falconi y todos los altos funcionarios de la Embajada. El templo estaba repleto de fieles.

Un nombre más en la lista de las "depuraciones" soviéticas

Ministro acusado de espia por los rusos

Las «depuraciones» son típicas en los paises situados tras del «telon de acero». Rusia dió siempre la pauta en estas «purgas» que constituyen una de las características más odiosas de los regimenes totalitarios. Hay que eliminar a todo aquel que no se someta al infalible «dogma del Estado» y a la esclavitud de los jerarcas rojos. Se amordaza el pensamiento y se castiga con la prisión, el destierro o la muerte a todo aquel que no se somete a la tiranía del «Zar» rojo y del partido comunista.

Los derechos de la persona humana nada cuentan, porque en el dogma materialista no se reconoce que el hombre sea portador de valores eternos ni posea un alma susceptible de salvarse o condenarse. Por eso la vida del hombre puede segarse cuando le conviene al Estado, con la misma indiferencia con que se poda un árbol que estorba.

El maquiavelismo comunista presenta a los acusados de «herejía contra el dogma del Estado» como criminales contra la sociedad y, después de someterse a una ficción de proceso, les encierra en las prisiones, en los campos de concentración o les entrega al verdugo.

Esta es la triste historia de las «purgas» soviéticas. Aquí vemos una de sus víctimas. El ministro de Asuntos Exteriores de la Alemania oriental, George Dertinger, ha sido detenido por los rusos, acusado de espia a favor de los paises occidentales.

Un nombre más en la larga historia de las «depuraciones» soviéticas.

Globos misteriosos maniobran sobre el Japón

CAMBIAN DE UN COLOR A OTRO

Base aérea septentrional (Japón), 22.—Los observadores de radar y los pilotos norteamericanos, han visto unos globos misteriosos maniobrando sobre el Japón septentrional, a pocos minutos de vuelo de la base aérea rusa de Extremo Oriente.

Tales observaciones han sido comunicadas hoy jueves por el coronel Curtis Low, jefe de la 39 división aérea, del que depende la defensa del Norte del Japón. Ha manifestado dicho coronel que se trata de globos brillantes que pasan del color rojo al verde y al blanco; que unas veces se mueven lentamente y otras tan de prisa que casi no se les puede seguir con la vista. Agregó que aparecian sobre la isla de Hokkaido, la más septentrional de las japonesas, que solo está separada por un pequeño estrecho de doce millas de anchura, de las islas Curiles, ocupadas por los soviéticos.

Afirmó que tales globos misteriosos habian sido vistos entre las siete y las ocho de la tarde del 21 de diciembre y del 9 de enero, y que la observación fué comunicada al cuartel general de las fuerzas aéreas en el Extremo Oriente, establecido en Tokio.

«Estas son observaciones corroboradas por hombres expertos y no informaciones de gentes imaginativas —ha dicho Curtis Low—. Las luces procederán de distintos globos, que cambiaban de un color a otro. Se veían siempre a considerable distancia y era, por lo tanto, imposible determinar su envergadura. Se mantenian a buena altura en el cielo y parecian agrupados en un radio de cien millas».—Efe.

Una superfortaleza volante norteamericana derribada sobre Manchuria

El avión-afirman los aliados-fué atacado sobre territorio coreano

Los rojos han detenido a los once tripulantes

Tokio, 22. — La radio comunista de Pekín informa que una superfortaleza volante norteamericana B-29, ha sido derribada sobre Manchuria, habiendo sido hechos prisioneros todos los miembros de su tripulación.—Efe.

AMPLIACION A LA NOTICIA

Tokio, 22. — Los comunistas chinos han vuelto a informar hoy jueves por su emisora de Pekín, que sus cazas derribaron una superfortaleza volante B-29, que cruzó la frontera entre Corea y Manchuria y que tiene prisioneros a sus once tripulantes. Añaden que el bombardero fué derribado el 12 de este mes, a nueve millas al interior de Manchuria y que la tripulación estaba formada por 14 hombres, pero que tres de ellos resultaron muertos.

Las fuerzas aéreas de los Estados Unidos dicen que el B-29 fué derribado el 12 de enero, en efecto, por los cazas rojos, pero fué atacado muy al Sur de Manchuria, y que después de alcanzado, desapareció. «El avión —dicen— estuvo controlado y fué seguido durante todo su vuelo por las estaciones de radar amigas».

Cuando volaba sobre una ciudad situada aproximadamente a unas 12 ó 15 millas al Sur del río Yalu, el B-29 entró en combate con los doce cazas rojos. Entonces transmitió la señal de «peligro», y es de presumir que fué derribado en aquél momento.

Desde luego, la superfortaleza volaba sobre el Norte de Corea, a 12 ó 15 millas de la frontera, cuando fué atacada y desapareció del contacto con el radar. No llevaba explosivos a bordo, pues estaba destinada a arrojar folletos de propaganda.

La radio de Pekín ha insistido en que, entre los prisioneros se encuentran el coronel Knox, jefe de la 585 escuadrilla de infomación de la 13 fuerza aérea norteamericana; el comandante William Baumer, oficial de operaciones de la 91 escuadrilla de reconocimiento estratégico y el capitán John Vaadi.—Efe.

PROTESTA

Tokio, 22. — El primer ministro de la China roja, Chu En Lai, ha manifestado —según anuncia la radio de Pekín— que ha sido autorizado por su Gobierno para «cursar una enérgica protesta al Gobierno norteamericano, contra el incidente del 12 de enero y otras invasiones del Noreste de China por aviones estadounidenses».

Chu agregó que el caso fué «una grave provocación» y que «advertiría al Gobierno de los Estados Unidos que esta serie de agresiones ultrajantes son de las que el pueblo chino no puede tolerar en absoluto y que dicho Gobierno debe cargar con la responsabliidad que se derive de ello.

Dijo Chu En Lai, que el propósito del avión derribado sobre Manchuria fué claramente el realizar un reconocimiento estratégico vicioso, constitutivo de un acto de carácter imperialista y de provocación, para extender la guerra de agresión.

Terminó diciendo el primer ministro comunista chino, que durante los dos últimos meses, los aviones de guerra norteamericanos habían violado el territorio chino del Noreste en tres ocasiones: El 28 de noviembre, el 8 de diciembre y el 30 de diciembre, bombardeando, matando e hiriendo a gran número de ciudadanos.

Uno de los prisioneros ha sido identificado —según la información radiada—, como el coronel Arnold John Knox.—Efe.

La esposa del Caudillo visita la Exposición de nacimientos en el Museo de Artes Decorativas

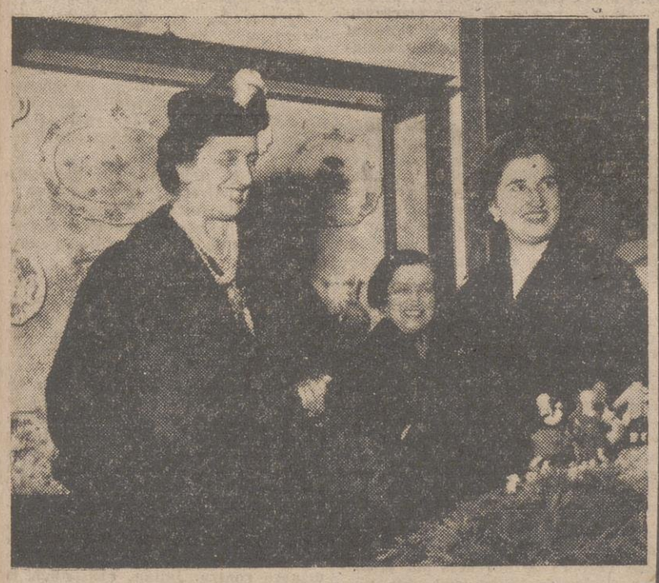

Madrid.—La esposa de S. E. el Jefe del Estado, doña Carmen Polo de Franco, acompañada de su hija la Marquesa de Villaverde, durante la visita efectuada a la Exposición de Nacimientos, en el Museo de Artes Decorativas.—(Foto Cifra)

El Teniente General Sueiro ha recibido la Extremaunción

Zaragoza, 22.—La leve mejoria que ayer tarde experimentó el capitán general de la Quinta Región Militar, teniente general don Alvaro Sueiro, en lugar de consolidarse, a última hora de la noche, retrocedió y el paciente sufrió una agravación que fué en aumento durante la madrugada.

Le ha sido administrada, en plena lucidez, la Sagrada Extremaunción por un P. Capuchino. El estado del ilustre enfermo se ha agravado más todavia esta mañana, en que ha entrado en la agonia, por lo que se teme de un momento a otro un fatal desenlace.

Numerosas personalidades, comenzando por Su Excelencia el Jefe del Estado, de quien el general Sueiro fué su ayudante, están pendientes del curso de la enfermedad.—Cifra.

España ha de ser el baluarte principal de la defensa de la fe

Palabras del mensaje del Cardenal Arzobispo de Quito al pueblo español

Madrid, 21.—El Cardenal Arzobispo de Quito, Dr. D. Carlos Maria de la Torre, ha hecho a un redactor de la Agencia Cifra, las siguientes manifestaciones:

"Me es altamente honroso y placentero, a través de la Agencia que representa usted, saludar al pueblo español; pueblo, en verdad, admirable por su historia, grande por su cultura y, sobre todo, sin rival en la firmeza inquebrantable de su fe; pueblo, que ha sabido luchar con energia, con valor, con constancia durante los siglos que tuvo que luchar contra el islamismo; pueblo, que supo preservarse de aquel contagio universal del siglo XVI, cuando invadia Europa la peste del protestantismo; pueblo, que en estos instantes, llama la atención de todos los que esperan luchando con firmeza, triunfar finalmente en la lucha establecida por los sin Dios contra los grandes principios de la civilización cristiana".

"España —sigue diciendo el Prelado ecuatoriano— ha de ser el baluarte principal de la defensa de la fe, en estos momentos tan criticos para la historia del mundo; ella sabrá defender la personalidad humana; ella defenderá la espiritualidad del hombre; ella, por último, defenderá el derecho de Dios que, como todo lo que proviene del ser Supremo, tiene que ser respetado y acatado, presento, pues, a todos los españoles, mis sentimientos de admiración y, al mismo tiempo, mi felicitación por su inquebrantable fe. Y no quisiera terminar sin manifestar también los sentimientos de emoción que me embargan en estos instantes. No soy un extraño para vosotros. Me complazco y me honro en llamarme vuestro hermano. Por mis venas circula la misma sangre que por las vuestras. Allá, en América, en El Ecuador, la sangre española se ha mezclado con la sangre aborigen, y por eso nosotros no podemos mirar a España con indiferencia, sino que continuamos llamándola todavia nuestra Madre Patria. Creed, pues, españoles, en los sentimientos de un Prelado que no podia tener en olvido vuestra firmeza inquebrantable en la fe católica; continúa por la misma ruta; sed ejemplo y modelo de los cristianos y, entonces, continuará la gloriosa historia que habéis trazado durante los largos siglos de bonanza en este mundo".

A continuación le preguntó nuestro redactor por el motivo de su viaje a España, y Monseñor De la Torre, contestó: "Me he propuesto corresponder a la bondad del Gobierno español, que se ha dignado invitarme a tener la alegria y la satisfacción de ver, una vez más, a España, a la que tanto amo y respeto".

Minutos después, el Cardenal Arzobispo de Quito, marchó al Palacio de El Pardo, para cumplimentar a Su Excelencia el Generalisimo. — Cifra.

Su Santidad el Papa padece una ligera gripe

S. S. EL PAPA PIO XII

Ciudad del Vaticano, 22.—Su Santidad el Papa Pio XII padece una ligera gripe, con fiebre, y de fuentes vaticanas se dice que ha anulado todas las audiencias de hoy jueves. — Efe.

Ciudad del Vaticano, 22.—Su Santidad el Papa Pio XII, fué visitado esta mañana, a las seis, por el doctor Galeazzi Lisi. Tenia a esa hora una temperatura de 37,8.

El General de paisano ha puesto su cuartel en la Casa Blanca

Sherman Adams, que es un jefe de Estado Mayor, actuará como "pararrayos" del Presidente Eisenhower

Wáshington. — (Servicio especial de nuestro periódico).

Desde el 20 de enero de 1953, ya no existe el presidente electo, sino simple y puramente el presidente. Y este es Eisenhower.

Ciento cincuenta millones de americanos tienen los ojos fijos en él: si este hombre amaba la tranquilidad, como nos decia, ¿por qué se habrá embarcado en semejante galera?

Y como ellos, muchos más millones de hombres siguen atentos las primeras apariciones, los primeros pasos de este general vestido de paisano, por la Casa Blanca.

Allí se ve un hombre y un espíritu nuevo: el hombre que intenta trabajar con los 300 funcionarios que forman su equipo, según métodos militares. Desde el primer momento se siente que allí ha llevado Eisenhower todo su cuartel general. Y por de pronto, ha confiado totalmente la organización del trabajo a un jefe de estado mayor, Sherman Adams, que lleva el titulo de ayudante del presidente.

Adams, va a representar el papel capital e ingrato a la vez, de la Casa Blanca: tendrá que velar por la ejecución de las decisiones que se tomen, será como el escudo que proteja al jefe y a la vez ha de constituir el muro ante el cual se estrellen la multitud de los que solicitan desperdigar el tiempo y el pensamiento del patrono con sus visitas.

EL PARARRAYOS DE LA CASA BLANCA

Sherman Adams, será igualmente, el pararrayos de la Casa Blanca. Los métodos de trabajo de Eisenhower son bien conocidos. Concede audiencias a sus visitantes pero las fija a largo plazo. Y lo mismo hace, con las cartas y con las solicitudes: no es amigo de oir largos relatos ni leer largos documentos. Durante su reciente estancia en Europa el general Cruenthen oia y leia por él. Y en una cuartilla le transmitia sus impresiones.

—Quien no sabe exponer su pensamiento en unas lineas —dice frecuentemente el general— no sabe ni lo que piensa ni lo que quiere.

Y asi, todos los documentos que se le entregan han de tener una o dos páginas a lo sumo.

Adams es un hombre de unos 53 años de edad; por dos veces, ha gobernado el Estado de Nueva Hamsphire; es un hombre de sangre fria y de extraordinaria discreción, cualidades tan claras y evidentes que al encontrar a Eisenhower en julio último en Chicago, éste las descubrió inmediatamente y desde entonces le tiene a su lado.

De cada diez veces, nueve hay que pasar a través de Adams para llegar al presidente. Y es éste, el que, en nombre del Jefe del Estado, inicia las discusiones u oye las primeras reclamaciones, antes de que pasen al patrono.

Todos creen que Eisenhower no tendrá esa capacidad fenomenal de Truman de recibir visitas. Quiere economizar fuerzas y no caer bajo el peso de nuevas obligaciones, con ese nuevo cargo del cual Truman decia que era "a killing job", es decir, un trabajo mortal. Eisenhower, no quiere dar la razón a aquel novelista genial, que escribiera:

—Hay que tratar a los ministros como si fueran imbéciles: no tienen tiempo de pensar...

ROOSEVELT TENIA A HOPKINS

Roosevelt tenia a Hopkins. ¿A quién tendrá Eisenhower? Cada presidente gobierna a su manera y no hay entre uno y otro más que una lejana semejanza.

El general tendrá posiblemente a Brownell. Nominalmente es este el último ministro de Justicia; de hecho se ha revelado como el estratega del partido republicano, en el que trabaja a las órdenes de Thomas Dewey. No representa como los demás a las altas finanzas del pais. Se cree que será, especialmente en politica interior, el brazo derecho del general.

Para los negocios internacionales, Eisenhower tendrá a Foster Dulles, si bien aquí su experiencia y conocimientos son mayores.

Tal es a grandes lineas, la revolución que se ha operado en la Casa Blanca.

UBALDO DE LEON

PALENCIA AL DIA

De "bigote" auténtico

Seguimos con el "mitad y mitad" meteorológico que nos regala espléndidas temperaturas y un sol, si no de justicia, al menos de gracia, por el día y por la noche, nos obsequia con heladas de "órdago", según la terminología de los jugadores de mus, o "de bigote", según el léxico barberil que ahora nos viene a remedar las expresiones "colosales" y "bestiales" de nuestra niñas "topolino" o de nuestros niños "machos". Sí, señor. De bigote auténtico son las heladas que venimos padeciendo desde casi la Epifanía y que hacen rondar el termómetro de dos a los siete bajo cero. Esto pasa de "challengerismo". Es un verdadero campeonato. Pues bien, campeones en esta lucha—menos libre de lo que quisiéramos—contra el tiempo, vamos cumpliendo sus exigencias, según caen una tras otra las hojas del Calendario.

El Ayuntamiento celebró sesión. Licencias de obras, cuentas normales. Entre la col y col de los asuntos de trámite no faltaron acuerdos de algún relieve y transcendencia. Por ejemplo, la plausible propuesta de ir modernizando poco a poco con coches importados, los "taxis" del servicio urbano e interurbano. El voto de gracias al benemérito Decano de la Beneficencia municipal, don Tomás R. Alonso. Y la autorización para prolongar hasta La Yutera el recorrido del autobús, con la consiguiente elevación de precio. Esta subida no hallará buen ambiente, máxime considerando que a quienes más afecta es a los obreros que viven en el extrarradio, es decir, las clases económicamente más débiles. Sesenta céntimos, está bien para Palencia. Y para lo que no es Palencia, argüirán ustedes.

Pero, en fin. Sigue el mal tiempo, el sol lo neutraliza. Y así enfocamos hacia el fin este mesecillo, que no va resultando del todo mal, a pesar de la "cuesta". Ya parece que ha llegado a todos o casi todos los funcionarios la "grati" especial y salvo algún que otro suceso—como la reyerta entre labradores que hoy registramos—las horas transcurren plácidas, tranquilas y monótonas. Lo mejor para no amargarse la vida.

Caja de Recluta núm. 55

El sorteo de reclutas se verificará el 15 de Febrero

ESTADO MAYOR CENTRAL DEL EJERCITO

Incorporación a filas.—Se modifican las órdenes de 15 de noviembre de 1952 (D. O. Núm. 262) y de 25 de noviembre del mismo año (D. O. número 270), en el sentido siguiente:

"El sorteo previsto en la norma segunda de la primera de las disposiciones citadas se verificará el día 15 de febrero del corriente año.

Igualmente la norma cuarta de la referida orden de 15 de noviembre, queda redactada en la forma siguiente:

Cuarta.—La concentración en las Cajas de Recluta de los clasificados útiles para todo servicio, tendrán lugar:

a) El día 7 de abril del corriente año, para los destinados a Africa, iniciándose los transportes el día 9 del citado mes.

b) Los que como consecuencia del sorteo deben prestar servicio en la Península, Baleares o Canarias, se concentrarán durante los días 9, 10 y 11. Los transportes se iniciarán el día 11.—Madrid, 7 de enero de 1952".

Palencia, 21 de enero de 1953.—El Coronel, JULIAN GARCIA VALBUENA.

TRACTOR FORDSON MAYOR

COMBUSTIBLE: PETROLEO

AGENCIA FORD PALENCIA

GUIA MEDICA

S. PAJARES GARCIA
Médico Jefe de los Servicios Provinciales de Puericultura, por oposición
Consulta de Puericultura y
RAYOS X
Enfermedades de los niños
Calvo Sotelo, (Jardinillos), 3, 1.º, dcha
Horas: de 12 a 2. Teléfono, 1650

E. LUENGOS DE LEON
Médico ex-interno de la Casa de Salud Valdecilla
GARGANTA, NARIZ, OIDOS
Consulta y operaciones, de 11 a 1 y de 4 a 6
QUEIPO DE LLANO, 15

Doctor Angel Casas
MEDICINA INTERNA
Rayos X. Metabolimetría. Electricidad médica. Laboratorio
Mayor, 5 y 7 Teléfono, 1948

RAFAEL M. ALMEIDA
Médico-Jefe del Hospital Provincial, por oposición
RAYOS X
Horas de consulta: de 11 a 2
Mayor Pral., 254, 1.º, izqda. Tlef. 1563

A. BUJEDO VILLAGRA
Cirujano del Hospital Provincial por oposición
Estómago-Hígado-Intestinos
Avenida República Argentina, 4

D. Aguado Navarro
ODONTOLOGO
MAYOR, 79, 1.º

ESCAPA LEAL
OTO-RINO-LARINGOLOGO
Consulta y operaciones:
Mayor, 139

V. ALONSO ROJO
CIRUGIA - PARTOS - MATRIZ
Plaza Abilio Calderón, 1, segundo

M. Alvarez Renedo
Pulmón-Pleura-Corazón
RAYOS X
Mayor, 120
Consulta: de 11 a 1 y de 4 a 6

C. Rodríguez Pascual
SUSPENDE LA CONSULTA HASTA FEBRERO

Dr. Joaquín D. Cascón
Medicina y Cirugía del aparato urinario y del genital masculino
Consulta de 11 a 1
República Argentina, núm. 4

AGUSTIN P. HIGELMO
CIRUJANO
Sanatorio "Jesús Nazareno"
(Jardinillos), de 12 a 2. Telf., 1802

E. ROBLES
ENFERMEDADES DE LA PIEL
SIFILIS, VENEREAS Y GENITO-URINARIAS
Electroterapia. Diatermia. Onda corta. Rayos Ultravioleta. Electrolisis. Electrocoagulación. Corrientes galvánicas y farádicas
Nieve carbónica, etc. Análisis clínico
De once a una y media *José Antonio, 47 (Salón)*

El repórter en la calle

Cuando los periódicos, después de leídos, sirven para algo más que envolver

Sobre las modalidades de la "colecciomanía"

El interés continuado hacia una cosa cualquiera llega a convertirse en pasión y la pasión a su vez puede degenerar en manía. Por ejemplo, la del coleccionismo. ¡Quién, en sus años de instinto no ha coleccionado sellos! ¿Y quién no sigue teniendo un amigo que continúe con la manía? También hay quien colecciona ceniceros, pisapapeles, pipas, encendedores... y mil objetos de lo más raro o de lo más absurdo.

Yo también tengo un amigo «coleccíomano» y el verle recortar artículos periodísticos me ha movido a charlar un rato con él. Es una especie de sentimentalismo lo que justifica esta charla. Es la gratitud, a todo aquel a quien el periódico, después de leído le sirve para algo más que envolver. Se llama José Luis Lera y en su carnet de identidad en el apartado de la profesionalidad, dice estudiante.

—¿Hablamos de tu «colecciomanía»?

—Advirtiendo que no soy un «chalao», que soy un hombre normal...

—Advertido. ¿Colección?

—Programas de teatro y de toros.

—¿Por qué ese exclusivismo?

—Afición a los toros y afición al teatro. Por eso.

—¿Cuántos programas?

—No sé los que pueda tener. Bastantes.

—¿Años de «manía»?

—Ocho.

—¿Mejor año?

—En 1950, logré hacerme con más de quinientos, lo que no es fácil, al no existir un intercambio normal.

—¿Suministros?

—Pues yo mismo y los amigos que conocen esta debilidad.

—¿Compras?

—No. Es una afición totalmente romántica.

—¿No son románticas todas estas aficiones?

—La filatelia por ejemplo, ha dejado de ser una afición romántica para convertirse en un negocio. Además mi «colecciomanía» es inofensiva.

—¿Inofensiva?

—No molesto a nadie como los coleccionistas de autógrafos, ni perjudico a nadie como los que «juntan» cucharillas de plata.

—¡Intercambio?

—No he encontrado a ninguno con esta misma manía. Solo después, a imitación mía ha habido varios amigos que siguieron el ejemplo.

—¿Ejemplares raros?

—Raros no. Valiosos, en mi concepto de aficionado al teatro y a los toros.

—Ejemplos.

—Tengo el programa de la corrida en la que murió Manolete. Me le facilitó un estudiante de Linares. También, más recientemente el de la despedida del Litri y alternativa de Pedrés. Y además un programa de toros de Valencia, redactado en inglés.

—¿Teatro?

—Bastantes de estrenos de obras de Benavente.

—¿Carteles grandes?

—Sólo faltaba eso.

—¿Qué faltaba?

—En mi casa protestan de tanto papel.

—Hemos llegado al «Papel».

—Guardo los primeros números de las revistas y periódicos que salen y además un ejemplar de cada periódico español.

—¿Recortes?

—Artículos interesantes, críticas de estrenos...

—¿Periódico que más te abastece?

—El madrileño «A B C».

—Un artículo interesante.

—El último publicado por Azorín, antes de hacer pública su retirada.

—¿Orden?

—Claro. Todo está ordenado por materias y con catálogo y todo. Al final del año hay mucho trabajo. ¡Otros hacen balances de duros!

—Bien, señor colecciomaniaco, ¿tienes alguna anécdota?

—Pues sí, una increíble. En el tren hice amistad en cierta ocasión con una chica. Nos presentamos y ella le daba vueltas a mi apellido porque «da sonaba». Al fin me dijo: «Es curioso. Soy taquillera en un teatro de Madrid y hay un chico joven que se acerca con frecuencia. «Oiga —me dice— déme usted un programa para Lera». Un día le dije: ¿Quién es Lera? Y como si fuera normal la respuesta exclamó: «Un amigo que hace colección». Yo naturalmente no la expliqué que podía ser el amigo de ese amigo.

Ya ven ustedes, el mundo no es un pañuelo. Es un programa.

CARTELERA DE ESPECTACULOS

TEATRO PRINCIPAL

Hoy, viernes, presentación del célebre «Profesor León», con su gran espectáculo de magia e ilusionismo ¡La ilusión... Y más allá de la ilusión! Espectáculo titular del Teatro Romea, de Barcelona. Unico día de actuación.

El sábado, sensacional reposición con caracteres de estreno: «Una noche en la Opera», con los Hermanos Marx.

El domingo el acontecimiento cinematográfico del siglo, la película cumbre del cine católico: «El Judas», con Antonio Vilar. La influencia del Evangelio en la vida moderna. «El Judas», la mejor película católica de todos los tiempos. Están a la venta las localidades.

GRAN TEATRO ORTEGA

Hoy podrán admirar la maravillosa obra de arte: «El Gran Caruso». El tecnicolor la hace agradable, la interpretación y dirección magnífica y la voz de Mario Lanza, deliciosa. Tolerada para menores.

Bajo la dirección del prestigioso Jean Negulesco, se ha realizado «Revuelta en Haití»; película plena de acción e intriga, bajo el cielo embrujado de los trópicos y en un deslumbrante tecnicolor. Se estrenará el próximo domingo.

PROYECCIONES

Un sensacional estreno: «De Madrid al Cielo», con la atractiva voz de María de los Angeles Morales, con Gustavo Rojo y Manolo Morán.

Tolerada para menores.

CASTILLA

Arturo de Córdoba y Libertad Lamarque, en la triunfal película «Te sigo esperando».

CALIFICACION MORAL:

«Cuatro en un jeep», (2); «El gran Caruso», (2); «De Madrid al Cielo», (2); «Te sigo esperando», (3 R).

Los números que figuran entre paréntesis al final de cada obra, expresan la calificación moral dada por la "Oficina Nacional Permanente de Vigilancia de Espectáculos dependiente de la Comisión Episcopal de Ortodoxia y Moralidad": 1: Todos, incluso niños.—2: Jóvenes.—3: Mayores.—3-R: Mayores, con reparos.—4: Gravemente peligrosa.—5: Sin clasificar.

¡TRIUNFE EN 1953!

El éxito está al alcance de todos. Son muchos los que quieren triunfar. ¿Pero qué hicieron para conseguirlo? ¡Triunfe leyendo "DOLAR"! Una revista simpática, amena, aleccionadora para todos. Precio de suscripción anual, 50 pesetas. Apartado 661. Madrid.

PAGO DEL CANON ANUAL DE INSTALACIONES MICROFONICAS

TELECOMUNICACION

Se recuerda a todos los poseedores de instalaciones microfónicas con altavoces, la obligación de que en el actual mes de enero hagan efectivo en esta Jefatura Provincial de Telecomunicación, el pago del canon del año actual de 1953, cuyo importe es de 50 pesetas por altavoz, advirtiendo también a aquellas que no estén debidamente legalizadas la obligación que tienen de hacerlo, si quieren evitar las sanciones a que hubiere lugar.

El importe de este canon puede hacerse, bien personalmente, o bien por giro postal, ya que se enviará, en este último caso, el recibo correspondiente por los señores alcaldes.

Palencia 21 de enero de 1953.—El Delegado Jefe del Centro de Telecomunicación, *Adolfo Molina.*

UN BUEN AMIGO

A usted le gustaría tener un amigo prestigioso, sencillo, ameno, que le informe, le aconseje y oriente. Por menos del importe de una invitación, usted lo tendrá suscribiéndose a "DOLAR", la revista que reune esas condiciones. Director, José Luis de Castro Vázquez de Prada. Suscripción anual, 50 pesetas. Apartado 661, Madrid.

Sesión de la Permanente Municipal

"Taxis" nuevos de importación para el servicio público en Palencia

NOS MODERNIZAMOS.—¡Albricias!... También en Palencia nos modernizamos cuanto es posible. Así, ahora, el Ayuntamiento de la Capital va a solicitar la importación de ocho taxis, parangonándose con Madrid y Barcelona—pongo por caso de poblaciones destacadas—, con el loable propósito de que, al igual que en otros aspectos, este servicio sea pulcro, rápido, moderno... ¡Albricias!, pues, repetimos. Y a ver si pronto corren por nuestras calles, hoy un tanto destartaladas por las obras, en servicio y provecho, tanto de los palentinos, como de los que nos visiten. ¡Ah! Y de los taxistas que resulten agraciados.

DISCREPAMOS. — Interesantísimo y digno de meditación, el acuerdo adoptado en la sesión, autorizando a la empresa concesionaria a elevar el precio de los billetes de los autobuses urbanos en diez céntimos, a la vez que se alargará el recorrido hasta La Yutera. Claro está, y conviene aclararlo, que ese precio será en trayecto único, del Parque a la Fábrica, estableciéndose otra tarifa, para los que sigan hasta el final... No se nos ocultan los fundamentos en que se basa el acuerdo. Pero al lado de éstos faltaba uno muy esencial, cual es el hecho de que el mayor número de usuarios de los autobuses en los trayectos más largos, son los obreros, los más débiles económicamente. Porque obreros son el noventa por ciento de los que residen en el barrio de La Yutera, que han de venir a trabajar a la capital, o los de aquí, del corazón del casco urbano, que han de trasladarse a La Yutera. Y si esto es así, y vaya si lo es, quizá hubiera aconsejado buscar otra fórmula de compensación que esta subida de la tarifa que, insistimos, ha de repercutir, casi en su totalidad, en las clases más inferiores en cuanto a su economía doméstica.

GRATITUD. — Y destaquemos, siquiera brevísimamente, ese acuerdo dando un voto de gracias al Sr. Decano de la Beneficencia Municipal, por esos cuarenta y dos años de servicios al Municipio —¡que es todo un record!— con un cariño hacia la Corporación que los hechos, expuestos por el señor Alcalde, han patentizado. Cuando se llega a estas alturas y se encuentra con un reconocimiento oficial como este, aumenta la satisfacción por el fiel cumplimiento de los deberes. Acuerdo y hechos que conviene airear, porque una de las virtudes que van escaseando en el mundo moderno es, precisamente, esta de la moralidad y mejor ética del cumplimiento de los deberes profesionales. Por eso, el Sr. Rodríguez Alonso, debe ufanarse de su conducta. Y nosotros, gustosamente, nos unimos a ese merecido voto de gracias.

LA SESION DE LA PERMANENTE

A las siete cuarenta y cinco de la tarde se reunió la Comisión Permanente del Ayuntamiento, bajo la presidencia del Alcalde don Ricardo Ciudad Lopéz Francos, asistiendo los miembros de la misma señores P. de Guzmán, M. Mediavilla, Ortega Bravo, Valderrábano, García Pelayo, F Durán y Ortega Matilla, con el Secretario señor Urgellés de las Heras y el Interventor señor Pérez Rodríguez.

Se lee y aprueba el acta de la sesión anterior, tras una aclaración pedida por el señor Valderrábano. Igualmente se aprueban las facturas y nóminas de la semana, así como autorizaciones para ejecutar obras a don Luis Peña, don Cándido García, don Celestino Rejas, don Rafael Ausín y don Roque Puche.

LINDEROS.—Don Ignacio M. de Azcoitia Polo solicita que se concreten los linderos correspondientes al Municipio del solar de su propiedad, sito en la calle Herrén de San Pablo. Se acuerda celebrar a tal efecto una reunión de los propietarios de las fincas lindantes con el sendero de referencia con la Comisión de Obras para delinear el solar y los terrenos de vía publica y servidumbre.

SOLARES.—Vista la instancia en la que don Patricio Méndez Castrillo solicita se deje sin efecto la acción que el Agente Ejecutivo lleva a cabo para el cobro de los arbitrios de solares edificados y sin edificar, en relación con su finca denominada «Ventorrillo Méndez», se acuerda pase a la Comisión de Obras para ampliación de informe.

—Se desestima la reclamación formulada por don Angelino Arranz al padrón de solares sin edificar por el señalado con el núm. 147 de la calle del General Mola, porque el hecho de estar cercado y tener un cobertizo al fondo, no desvirtúa la condición de solar, contribuyendo a estarlo por el concepto de urbana como solar con renta según declara el mismo reclamante.

—También queda desestimado el recurso de reposición interpuesto por doña Práxedes Rodríguez de la Riva, contra el acuerdo de la Permanente desestimatorio de su reclamación sobre la exclusión del padrón de solares sin edificar de la finca número 38 sita en la Avenida del General Goded 24, porque desde el año 1937, que por la Junta municipal de solares se formó la relación de solares, aunque más tarde aprobó la Corporación Municipal y la Delegación de Hacienda, se vienen formulando reclamaciones que han sido desestimadas por el Tribunal Económico Administrativo Provincial en atención a ser terrenos que merecen la consideración de solares edificables.

Resultando del informe del señor Arquitecto, que dicho lugar constituye un verdadero foco de infección los depósitos de basura que lo convierten en un muladar, se acuerda requerir a don Valeriano Granja para que dentro del plazo de tres días, proceda a su limpieza, dejándole en las debidas condiciones sanitarias.

EXENCION DE ARBITRIOS.—Se da lectura a un escrito del Director General de Turismo, transcribiendo instancia de la Empresa explotadora del Hotel «Jorge Manique», interesando se declare a dicho Hotel exento de arbitrios por los anuncios colocados en las carreteras nacionales que dan acceso a esta capital, se acuerda acceder a lo solicitado e interesado por dicha Dirección General por lo que dicho Hotel contribuye al desarrollo del turismo.

ESTABLECIMIENTOS. — Se concede licencia para apertura de nuevos establecimientos a don Luis Feijóo Sacristán, y a los señores Tejeda y Díaz S. L., previo pago de los arbitrios corespondientes, así como a don Luis García Conrat.

PERSONAL.—Vista denuncia formulada contra el cargador y encargado del reparto de carne del Matadero Municipal, Ignacio Encinas, por haber dejado de repartir, sin causa justificada cierto número de lechazos a dos industriales de la capital, se acuerda imponerle una multa equivalente a dos días de su haber y que se haga constar este correctivo en su expediente personal.

DECANATO DE LA BENEFICENCIA MUNICIPAL.—El Sr. Inspector de asistencia pública domiciliaria y Decano de la Beneficencia Municipal, don Tomás Rodríguez Alonso, solicita se le releve de la visita domiciliaria, quedándole únicamente con los servicios propios del Decanato que desempeña, sin perjuicio de seguir la visita hasta que sea provista en forma reglamentaria la vacante. Hace uso de la palabra el señor Alcalde y pone de manifiesto los relevantes servicios prestados al Municipio por este funcionario modelo, durante más de 42 años, habiendo ahorrado bastante dinero al Municipio, puesto que lo que ahora solicita pudo haberlo pedido hace una docena de años, habiendo tenido el Ayuntamiento un ahorro muy estimable al no haber necesitado pagar los haberes de la vacante cubierta, por lo que estima, y así se acuerda, acceder a lo solicitado por el interesado y además, hacer constar un voto de gracias al señor Rodríguez Alonso por su proceder.

—Se concede la excedencia al auxiliar administrativo, don Vicente Pérez Pascual, haciendo también la Presidencia, constar unas manifestaciones de agradecimiento para la Corporación que le había hecho presentes el señor Pérez Pascual.

TARIFAS DE AUTOBUSES.—Dada cuenta de la solicitud y proyecto formulado por don Emilio Campillo Santos, y de conformidad con lo informado por el señor Ingeniero Municipal, se acuerda concederle autorización para elevar en 10 céntimos el precio de los billetes del autobús urbano de esta capital, así como para que amplíe el recorrido hasta la Yutera Palentina, siempre que no esté en contradicción con la resolución de la Jefatura de Obras Publicas de la Provincia.

CALEFACCION.—Accediendo a lo solicitado por la señora Directora del Grupo Escolar «Divino Maestro», y de conformidad con el fundamentado informe del concejal señor Valderrábano, se acuerda conceder el carbón necesario para la calefacción de dicho grupo escolar.

ASUNTOS DIVERSOS.—Se aprueba la devolución de fianza a don Daniel Romero Abad; las cuentas rendidas por carbón suministrado durante el mes de diciembre; varios expedientes de Plus Valía, de don Paulino Mena Antolín, don Pedro Nieto Aragón, doña Robustiana Martínez García, doña Antolina Lozano Juárez y don Emilio de la Peña de los Mozos; y se conceden sepulturas a perpetuidad a doña Estefanía Campo García, don Emilio Paredes González y don José Luis García Sánchez, en las condiciones que señalan las Ordenanzas Municipales.

LA NUEVA PARROQUIA DE SAN JOSE.—El M. I. señor Canciller-Secretario del Obispado, solicita del Ayuntamiento se le conceda permiso para realizar el alcantarillado de la zona que ocupará la nueva Parroquia de San José que va a construirse, y se le fijen las alineaciones y rasantes. Se acuerda dar plenas facultades a la Comisión de Obras para que, con la urgencia que requiere el caso, se acceda a lo socilitado.

Y después de algunos otros asuntos de menor interés se levantó la sesión a las veintidós horas.

DIARIO DE AVISOS

FARMACIA DE GUARDIA

Durante la noche: Don Agricio Herrero Godos. Calle Mayor Principal.

CUPON PRO CIEGOS

Lista de los números premiados del Cupón Pro Ciegos, correspondiente al sorteo celebrado el día 21 de enero de 1953.

Premiado con 50 pesetas, número 813 y con 5 pesetas, todos los terminados en 13.

Cuatro Cantones

La plaga de los ciclistas que atropellan y se dan a la fuga.-La modificación del horario de lectura en la Biblioteca Provincial

Decíamos ayer... Que la circulación urbana es peligrosa. Y lo es. Si son ustedes asiduos lectores de la sección de sucesos, no pondrán en duda tal afirmación. Raro es el día en que no se da cuenta de atropellos y accidentes casi siempre ocasionados por los ciclistas. Teóricamente nada tenemos en contra de los jinetes de las llamadas «cabalgaduras de acero». También nosotros fuimos en nuestra juventud ciclistas, aunque afortunadamente nunca pretendimos emular a Bernardo Ruiz sobre el asfalto de la calle Mayor. Pero, por lo visto, hay muchos «routiers» que aspiran al «maillot» de la Vuelta a Francia y toman el centro de la ciudad como velódromo de entrenamiento.

LA «PLAGA» DE LOS CICLISTAS QUE HUYEN

Estos alocados ciclistas constituyen una pavorosa plaga que está dando mucho trabajo a los médicos de la Casa de Socorro. Lo peor no es la prisa y el desprecio olímpico que los ciclistas sienten hacia todas las reglas de circulación y la integridad física de los viandantes. Lo peor es que muchos de ellos, después de cometido el atropello, se dan cobardemente a la fuga y dejan tendida en el suelo a la víctima, sin sentir la menor preocupación humanitaria. Esto es vergonzoso, porque demuestra una falta elemental de civismo y, por supuesto, de todo sentimiento de solidaridad con el prójimo.

No nos gusta, por lo que significa moral y socialmente, este fenómeno de los ciclistas que atropellan y huyen. Eso es algo más que una nueva manifestación de bárbaro «gamberrismo»: es un delito previsto y penado en el Código Penal. Aplicar en estos casos la ley con el máximo rigor, nos parece un imperativo de defensa ciudadana.

EL HORARIO DE LA BIBLIOTECA POPULAR

Pero hablemos de otro tema más grato. El funcionamiento de nuestra Biblioteca Provincial nos ha sido dado a conocer con todo detalle por nuestro compañero el «reporter» de calle. Con verdadero agrado vemos que está en estudio la modificación del horario de lectura de nuestra única biblioteca popular. Es evidente que el horario actual es muy poco adecuado para estimular la afición a la lectura entre las clases populares lo que, lógicamente, debe constituir el primordial objetivo de estos centros de cultura. En alguna ocasión han llegado a nosotros ruegos y sugerencias sobre este asunto. Se pedía que la Biblioteca estuviese abierta, por ejemplo, de siete a diez de la noche, a fin de que los obreros y empleados, a la salida del trabajo, puedan beneficiarse de la lectura.

—Solo así —nos decía uno de ellos— esa Biblioteca podrá sernos de alguna utilidad, pues con el horario actual que precisamente coincide con el de nuestras ocupaciones, es como si, virtualmente, la Biblioteca estuviese cerrada para nosotros.

Tienen razón. Sería muy de agradecer en nombre de la cultura popular palentina, que se encontrase alguna solución de acuerdo con los deseos de estos lectores que trabajan. Sabemos que el actual Bibliotecario, señor del Valle, reconoce esta necesidad y está dispuesto a atenderla.

Si así fuese, se prestaría un valioso servicio a la cultura de nuestras clases populares, que no están muy sobradas de medios para satisfacer sus nobles apetencias espirituales.

SUCESOS LOCALES

Grave reyerta entre labradores

Resultaron cuatro heridos, uno de ellos de pronóstico grave, a consecuencia de disparo de escopeta

El personal facultativo de la Casa de Socorro prestó asistencia a primera hora de la noche del miércoles, a Julian Castellanos Alvarez, de 42 años, casado, de extensa herida, causada por arma de fuego, en la región fronto-parietal derecha, con fisura ósea, penetrante en el cerebro, de pronóstico muy grave y a su hermano Leandro, de 40 años, también casado, de una herida contusa, leve salvo complicación, en la región frontal. El primero, después que se le hubo efectuado la cura provisional, pasó al Hospital provincial para ulteriores intervenciones quirúrgicas y su hermano Leandro, se trasladó a su domicilio.

Como los heridos manifestaron que las lesiones que sufrían se las habían producido en reyerta sostenida con dos hermanos llamados Pablo y Julián Temiño, domiciliados en el Primer Barrio de los Cuarteles, se dió cuenta del caso a las autoridades y poco después, acudían al Centro benéfico el Juzgado de Instrucción y varios agentes de la Policía, para realizar las necesarias diligencias.

Una hora después, los agentes de Policía de la Brigada de Investigación Criminal, presentaban en las dependencias de la Comisaría, en calidad de detenidos a los hermanos Pablo Temiño Fuente, de 35 años, soltero, natural de Revenga de Campos, residente en el Primer Barrio de los Cuarteles, de nuestra capital y Julián Temiño Fuente, de 37 años, casado, natural del mismo pueblo y domiciliado en Villamuriel de Cerrato, ambos labradores.

Estos dos hermanos también se encontraban heridos y habían sido asistidos en cura de urgencia por el médico titular de Villamuriel, don Nestor Morchón Casa, quien certificaba que el primero sufría una herida contusa en la región parietal izquierda, de ocho centímetros de extensión, que interesa el cuero cabelludo y tejido celular subcutáneo; otra herida contusa en región malar derecha y otras en la mano y dedo índice del lado derecho, lesiones calificadas como de pronóstico reservado y su hermano Julián, una herida contusa en la región frontal, de cinco centímetros de extensión, que interesa la piel y tejido celular subcutáneo, calificada como de pronóstico leve, salvo complicaciones.

Estos dos heridos confirmaron las manifestaciones hechas por los anteriores, asegurando que, con aquéllos habían sostenido una discusión a la que siguió encarnizada reyerta.

Los orígenes y desarrollo verdaderos de esta reyerta, en la que los cuatro contendientes resultaron heridos, no han sido completamente aclarados, de momento, extremos que la intervención de la autoridad judicial se encargará de esclarecer, pero según informes particulares que hemos recogido, parece ser que lo ocurrido fue lo siguiente:

Julián Castellanos Alvarez, hace algún tiempo, compró a los hermanos Pablo y Julián Temiño, un caballo y una mula, cuyo pago efectuó el día 19 de los corrientes, quedando los vendedores en entregar a uno u otro hermano Castellanos Alvarez, los animales adquiridos, lo que sólo realizaron con la mula, retardando la entrega del caballo.

Ayer tarde, Leandro envió a un obrero suyo, llamado Benito Panojo, a una finca, denominada "La Revenga", situada en las cercanías de la "Azucarera Vieja", donde los hermanos Temiño se hallaban trabajando, para que reclamase la entrega del caballo, a lo que los vendedores se negaron.

Ante esta negativa, los hermanos Castellanos Alvarez, se trasladaron a la ya citada finca para entrevistarse con Pablo y Julián Temiño y lograr personalmente la entrega de la caballería.

Con esto, se originó entre los cuatro labradores una fuerte discusión y, Pablo utilizando una escopeta de caza de dos cañones, que sobre una lindera tenía en la finca, amenazó con disparar sobre sus adversarios, pero Julián Castellanos, violentamente logró apoderarse del arma, que rompió dándola un fuerte golpe contra el suelo y después descargó los dos cartuchos que tenía metidos en los cañones, devolviendosela en esas condiciones a su dueño en forma despectiva.

Entonces, se dice que Pablo, excitado por la actitud de su adversario, volvió a cargar la escopeta rota con otros dos cartuchos y seguidamente disparó contra Julián, causándole la herida que sufre en la cabeza.

Leandro, salió a la defensa de su hermano utilizando un garfio metálico con el que dió varios golpes a sus adversarios y la reyerta se generalizó entre los cuatro.

La Policía en el momento de proceder a la detención de los hermanos Pablo y Julián Temiño, en Villamuriel, se hicieron cargo de una escopeta de caza de dos cañones, calibre doce, con la culta rota por su garganta y dos cartuchos en la recámara, disparados, arma con la que se disparó sobre Julian Castellanos.

Parece ser que los detenidos en Villamuriel, dan otra versión del suceso y los dos niegan rotundamente haber sido autores de los disparos, circunstancias que el Juzgado de Instrucción se encargará de aclarar.

Los hermanos Temiño Fuente han ingresado en la cárcel a la disposición del Juzgado.

El herido Julián Castellanos, que ocupa cama en el Hospital Provincial, nos dicen que, dentro de su mucha gravedad, ha experimentado una ligera mejoría.

La felicidad de ser abuela y joven.

- Se han cumplido sus mayores deseos. Tiene hijos casados y nietecitos. En su nueva condición de abuela tiene un problema:
- O acepta ser "Abuela" con su apariencia de anciana o bien **una abuelita joven y moderna.**
- **¿No le parece esta última la mejor solución?**
- Ahora que las canas pueden traicionarla; pero no se inquiete, esto se **arregla muy fácilmente.**
- Millones de señoras en todo el mundo emplean **KOMOL**
- Es el **más sencillo y rápido de aplicar.**
- **NO FALLA NUNCA**
- Es el que **mejor cubre las canas.**
- Es el **más resistente y no mancha.**
- Es el que **más se emplea** por sus **excelentes resultados.**

¿NO LE PARECE que son motivos suficientes para PREFERIR KOMOL?

Confíe en su Peluquero. Exija siempre la marca KOMOL. De venta en todas partes.

EL PREPARADO CIENTIFICO DE MAXIMA GARANTIA

TINTE PARA EL CABELLO **KOMOL**

Laboratorios CARASA · RENTERIA

Convocatoria de subasta por la Delegación Nacional de Sindicatos para la venta de diverso material automóvil

El día 5 de Febrero se celebrará en la Delegación Nacional de Sindicatos (Alfonso XII, 34, Madrid), la subasta pública de diversos automóviles, propiedad de la Organización Sindical.

El pliego de condiciones con las valoraciones iniciales, marca de los vehículos, potencia, etcétera, se encuentra a disposición de quien lo desee, en el tablón de anuncios de la Delegación Provincial de Sindicatos (Teniente Velasco, 6, primera planta).

La mujer y la moda

¿Llevará Mamie Eisenhower la moda francesa a la Casa Blanca?

Entre las virtudes y gracias que indiscutiblemente adornan a las americanas, no se perfila la de la elegancia. El espíritu joven e infantil americano, que busca la sorpresa, la luz y el color, no favorece a la creación reposada, sobria y bien equilibrada, que requiere una moda elegante.

Cuando una americana quiere mostrarse elegante, recurre a nuestro viejo Continente, en busca del chic que de momento no posee.

España, en sus recientes exhibiciones de moda, ha despertado la admiración de los especialistas y prensa americana. Italia, también se afana en dar al mundo (sobre todo a Norteamérica, que posee el encanto de los dólares), su moda.

Pero hay una capital que, pese a todos los competidores, posee un prestigio muy arraigado, y esta ciudad, París, para la moda siempre será... ¡PARIS!

Mamie Eisenhower, esposa del nuevo presidente de los Estados Unidos, es una mujer muy dinámica, por lo que goza de mucha simpatía entre sus compatriotas.

Se sobreentiende que, debido a la simpatía de que goza, lo que ella viste influenciará ciertamente en la moda de las americanas.

Esta primavera, mientras vivía en Francia, en su villa de Marnesla-Coquette (su marido estaba a la cabeza de la Armada Atlántica), encargó varios modelos a París: «Rosa negra», «Coccinello» y «Dernier-ne». Todos ellos de Jacque Griffe.

Pero para no asustar por su elegancia a las futuras electoras, no les ha puesto antes del día del voto.

Su servicio de prensa ha dado a entender, a su vez, que Mamie no llevaba más que vestidos americanos.

En cuanto a Dwigh D. Eisenhower fué proclamado vencedor, Mamie se mostró ante la Televisión para toda América, y ante la Radiofoto para toda la prensa del mundo, con su vestido: «Rosa negra».

Mamie sabe la importancia de la moda sencilla y confortable y sabe que en la vieja Europa lo entienden así.

Con el tiempo veremos hasta qué punto Mamie llevará la moda francesa a la Casa Blanca. Si su admiración por París es imperiosa y si no cede ante el ceño de algún compatriota disgustado porque vista fuera del país, podremos decir sin aventurarnos, que París habrá ganado la presidencia de los Estados Unidos.

Margaret Lockwood "posa" como modelo

La moda es cara y se permite el lujo de hacer posar como modelos a las más bellas y famosas criaturas.

He aquí a Margaret Lockwood, no sabemos si en marcha hacia Palmas Beach, famosa playa floridana, con un traje de hilo verde manzana de lunares blancos, gran escote abierto hacia los hombros que cierra en lazo y rebordeado por banda de flecos de seda.

El sombrero, en hilo blanco abullonado, se rodea de una cinta de satén terminada en gran lazo. (SCRIP).

Consejos al marido que interesan también a la señora

El hombre es un niño que ha crecido demasiado» dijo no sé quién y tenía mucha razón: si no que lo digan todos esos niños que el día de Reyes no pudieron jugar con sus juguetes porque «papá y los tíos estaban muy divertidos con ellos» lo que ocurre es que el pobre hombre, en cuanto termina la carrera o encuentra un buen empleo, empieza a complicarse la vida y a cargarse de obligaciones muy serias: se deja crecer el bigote, se casa, empieza a oírse llamar «Don Fulano», «el señor», ya no puede demostrar que es un niño, porque sus travesuras se le reprochan como pecados y hasta él lo llega a creer así, total: que poco a poco va convirtiéndose en un sesudo varón.

Inmediatamente de su vida pública, el hombre debe fijarse en esos pequeños detalles caseros que, por su insignificancia, casi no tomó en cuenta el año pasado y que pudieran ser la clave de su felicidad. Vamos a señalar algunos, para la ayuda de los hombres de buena voluntad:

1.º No pagar con los de casa el mal humor que nació en la oficina.

2.º Dedicar más tiempo a sus hijos; charlar y hasta jugar con ellos, para que le consideren como a un amigo.

3.º Recordar que su mujer es aquella novia alegre y simpática que enamoró llevándola al cine, al baile, a merendar... y que ahora, llena de obligaciones caseras, añora aquellas expansiones... y se aburre.

4.º Anotar en esa agenda tan bonita, que le ha regalado el Banco, los días que debe llevar a casa unas flores, un postrecito un regalito, en conmemoración de una fecha feliz.

5.º Repartir el tiempo de forma que el negocio y la familia puedan ser compatibles.

6.º No ponerse del lado de los hijos cuando su esposa les riña, pues eso les hará perderla el respeto: si tiene algo que objetar, lo debe hacer a solas.

7.º Ya sabemos que es molesto pagar facturas... pero como es inevitable, no gruña cada vez que le presenten la de la modista por ejemplo.

8.º No ser celoso ni dar motivos para que lo sea la mujer. Los celos son casi siempre el disfraz del amor propio que, a su vez, es la polilla del Amor.

9.º Está bien que se haga respetar en casa, pero procure que no le teman como al «Coco».

10. ...Y, por último: usar los ceniceros, que para eso están en casa.—MARGARITA LANDI.

(De ARGOS)

Los "vestidos sencillos" ya no son de estilo camisero

Los vestidos suntuosos con bordados, sedas brillantes, escotes asimétricos, cortes artísticos y demás artificios modisteriles, son si atrayentes y bonitos, pero lo que hace falta ante todo, es un vestido práctico.

Un vestido que pueda llevarse desde la mañana tanto bajo un abrigo de piel, como bajo un chaquetón o un abrigo de lana.

Los vestidos, llevan siempre sus faldas plisadas, fruncidas o rectas, con dos o cuatro costuras.

El interés va concentrado en el cuerpo: busto ajustado, montura de mangas suaves, cuellos-chal, espaldas ablusadas.

Años atrás, los «vestidos sencillos» se caracterizaban principalmente por su estilo camisero, lo que en los modelos actuales del tipo que hablamos, ha desaparecido casi por completo. La mayoría de ellos presenta hoy día una acertada combinación de lana, tricot, tweed, lanilla, etc., con cenefas o bordes; trabajados con punto acanalado.

Algunas Casas de Alta Costura demuestran que los cuellitos y puños de piqué blanco no están reservados únicamente a la primavera, para probárnoslo, exhiben modelitos sencillos y prácticos, en los que el piqué acude con su luz blanca, la sobriedad y austeridad de una lanilla «pata de gallo», un galés o un escocés.

En cuanto a este último, el escocés cuyo reinado sigue sin crescendo», hace furor entre los vestidos que llevan frecuentemente un chal, el cual, haciendo de la falda o del cuerpo, da una vuelta alrededor del cuello, terminando en una «caída», rematada con fleco.

Con uno u otro modelo de estos sencillos, tendréis el «truco de resistencia» para ir pasando el invierno, elegante desde la mañana, hasta la hora del cocktail.

Las diez y siete mujeres más célebres de la Historia

Un estadístico americano ha buscado, según la importancia que se le concede en la Historia, las enciclopedias y la literatura, cuáles son las diecisiete mujeres más célebres; es decir, aquéllas a las que se ha consagrado más tinta. Hélas aquí:

Marie Stuart, reina de Escocia; la reina Elisabeth de Inglaterra, Juana de Arco; la reina de Egipto, Cleopatra; María Antonieta, reina de Francia; Cristina de Suecia; Santa Teresa de Jesús; Josefina de Beauharnais, primera mujer de Napoleón; Catalina de Médicis, reina de Francia; Mme. de Maintenon, esposa morganática de Luis XIV; María Teresa, reina de Hungría y de Bohemia; Mme. de Sevigne, célebre escritora; la reina Ana de Inglaterra; Mme. de Stael y «George Sand», mujeres de letras francesas; Catalina II de Rusia e Isabel la Católica.

Doce consejos para ganar las oposiciones de novia

Ganar las oposiciones de novia— esa difícil y transcendental carrera a la que, digan lo que quieran, todas las mujeres españolas son aspirantes— no es tan difícil como algunas piensan. En una de sus sabrosas crónicas, Pilar Narvión, la simpática y ágil cronista de «Pueblo», reproducía los doce consejos que la diera a este respecto su conocida tía Petra. Reproducimos estos doce consejos por si nuestras lectoras sin novio estiman conveniente seguirlos al pie de la letra:

1.º No veas en cada muchacho que te presenten un posible marido. Los hombres se sienten muy felices solteros, y si barruntan que les tienden el lazo escapan velozmente.

2.º Estudiate a conciencia y realiza con discreción tu mejor cualidad; la más femenina, la más frágil, la más atolondradamente infantil.

3.º Esta copla que voy a dictarte es un solemne disparate:

Todas las feas de pueblo
se juntaron una tarde
a pedir a San Antonio
que las bonitas se acaben.

Las feas han estado toda la vida sometiendo a eficaz entrenamiento su simpatía, y, generalmente poseen marcas olímpicas en este importante deporte prematrimonial.

4.º Trata de adivinar cuál es el tema «fuerte» de tu «opositado» y prudentemente lleva allí la conversación. Un hombre que pueda hablar toda la tarde, sin que tú le interrumpas, de motores de reacción, adivinando en tu rostro admiración, ternura, sorpresa e ignorancia, se enamorará de ti seguramente.

5.º Este es uno de los puntos más delicados de la estrategia inicial «pro maridos». Si te invitan, procura gastar poco dinero. A un muchacho estudiante, por ejemplo, le obligas a invitarte una tarde a una «boite» de lujo y, aunque le parezcas el ser más encantador del universo, escapará de ti.

6.º No te muestres caprichosa y amiga del lujo: existen demasiados chistes y demasiadas historietas mudas en las que se pinta a un esposo tiránicamente de los pelos ante las facturas de su tierna esposa.

7.º Enamórate de tu vecino, del amigo de tu hermana o de tu compañero de oficina; es más fácil que este amor termine en boda que no ese otro absurdo entusiasmo tuyo por el artista de moda.

8.º Habla siempre bien de todo el mundo. Hablar bien de la gente es el mejor camino que conozco para ganar amigos.

9.º No intentes parecer ni demasiado tonta ni demasiado lista.

10. No te muestres muy estirada. Las princesas que bordaban en sus torres de marfil están muy monas para mirarlas en los tapices pero ya no se llevan.

11. No seas nunca curiosa. A los hombres les molesta que intentemos desmenuzarlos y aprendérnoslos como la tabla de multiplicar.

12. Un tema magnífico para iniciar una buena amistad es hablar de los días de nuestra infancia.

TRIUNFAN LAS JOYAS

Otra vez triunfan las joyas como en las épocas de mayor fastuosidad en la moda femenina. A pesar de la austeridad que imponen los tiempos, las mujeres lucen deslumbradores aderezos de joyería que hoy como ayer, son el mejor realce de sus «toilettes».

Ya no son solo las perlas las preferidas por las mujeres elegantes. La última palabra de la moda son los vestidos costelados de brillantes y broches especialmente confeccionados por los más expertos joyeros.

En Londres esta industria está recibiendo un gran impulso en vista de las buenas perspectivas que ofrece el mercado exterior. Véase este modelo que presenta las últimas novedades en joyería. Consiste en un collar estilo siglo XVIII, brazalete y pendientes, todo ello de pasta blanca e imitación de aguamarinas. El collar que se ve en la parte superior del grabado es un modelo especial que tiene como motivo la hoja canadiense. Los graciosos broches imitando flores y otros motivos que aparecen a los lados pueden emparejarse o prenderse discrecionalmente sobre los vestidos femeninos.

ESCENARIOS Y PANTALLAS

Suplemento de espectáculos DIARIO-DIA

LOS ESTRENOS CINEMATOGRAFICOS EN PALENCIA

"Cuatro en un jeep", emocionante película sobre el drama de Viena.-"El gran Caruso", apoteosis del "bell canto"

PRINCIPAL

"Cuatro en un jeep". — Nacionalidad: suiza. — Director: Leopoldo Lindtberg. — Protagonistas: Viveca Lindfors y Ralph Meeker. — Productora: Praesens Film. — Fecha estreno: 18-1-53.

Leopoldo Lindtberg, el director de aquella gran película suiza "La última oportunidad", vuelve a ofrecernos otra muestra de buen talento cinematográfico aunque incurriendo en algunos ostensibles fallos que ya cometió entonces.

"Cuatro en un jeep", tiene sobre todas las virtudes y sobre todos sus errores, la sinceridad de los acontecimientos, que se adivinan más que suceden, a través de la anécdota que sirve de base a esta producción desarrollada en la atormentada Viena, que vive bajo la bota, más o menos tolerante, de cuatro potencias extranjeras. Y por ello, por su sinceridad, por la amarga verdad de un pueblo que sufre, llega la cinta a la conciencia del espectador y le emociona.

Lindtberg, muestra una magistral perfección en el dominio de la cámara, que mueve con naturalidad y con aguda vitalidad y con aguda visión de los planos, tanto los tomados en la calle como en interiores, especialmente en los audaces enfoques de los huecos de la escalera. Y donde verdaderamente hace maravillas es en las secuencias de la llegada de prisioneros a la estación, en unas escenas, que valen por toda la película.

No obstante, lo señalado, como decimos al principio, se advierten algunos errores, tales que empañan un poco la atención que pudo obtener la realización. Los tipos principales están poco estudiados, sobre todo el sargento ruso, y en las escenas finales, el director, en una ingenua persecución pierde el ritmo y prolonga con exceso la secuencia, un tanto borrosa en un edificio en ruinas. En realidad, esa ingenuidad campea en el principio y como no se apuró tampoco la psicología de los cuatro soldados, o sargentos, se echa de menos la falta de lo episódico que complete la anécdota de la mujer perseguida por los soviets.

La interpretación es francamente buena, sobre todo por parte de Viveca Lindfors, que vive su atormentado y zozobrante personaje con tal fuerza de expresión—en miradas y gesto— que le sobra la palabra. La fotografía magnífica.—R. de G.

ORTEGA

"El gran Caruso". — Nacionalidad: norteamericana. — Director: Richard Thorpe. — Intérpretes: Mario Lanza y Ann Blyth. —Fecha de estreno en Palencia: 18-1-53.

Más que una biografía cinematográfica de Caruso, el gran "divo" italiano que asombró al mundo con el portento de su voz, Richard Thorpe ha hecho una exaltación del "bell canto" aprovechando el atractivo de esa figura cumbre del arte lírico que incorpora Mario Lanza, un nuevo tenor italiano triunfador como su compatriota en el "Metropolitano Opera House" y que es el más digno sucesor del celeberrimo "divo de divos".

Casi toda la película se reduce a un primer plano de la figura y de la voz, realmente admirables, de Mario Lanza.

Apenas se han engarzado algunos episodios y anécdotas de la vida de "Caruso" que desde el más humilde origen en su ciudad natal, Nápoles, llegó a casarse con una rica heredera neoyorkina, precisamente la hija del empresario del "Metropolitan".

Pero lo de menos en esta película es la trama un tanto diluida, en el espléndido mosaico operístico. En realidad Thorpe sólo ha pretendido hacer algo así como una antología fílmica de los más famosos trozos de ópera, aquellos que más llegan al gran público por su belleza melódica y por su difusión universal. Mario Lanza canta y canta sin cesar. Le vemos casi constantemente sobre el escenario, caracterizado de los más conocidos héroes de la ópera italiana. Por fortuna, canta maravillosamente. Su voz amplia, caudalosa, de bellísimo timbre y de una modulación impecable se reproduce fielmente en la banda sonora. Escuchamos con deleite "La donna e mobile", de "Rigoletto"; el "Audio a la vida", de "Tosca"; el recitativo de Radamés, de "Aida"; las romanzas de "La Boheme", "Cavalleria rusticana", "I Pagliasi" y otras muchas más.

Y eso es "El gran Caruso": apoteosis del "bell canto" a través de la garganta privilegiada de Mario Lanza. Como actor, se comporta discretamente y aunque no es muy fotogénico tampoco "da" mal en el cine.

Ann Blyth es la "partenaire" del extraordinario "divo". Tiene un cometido más bien desdibujado, pero en las pocas ocasiones que se la han ofrecido perfila vigorosamente su sensibilidad dramática y su femineidad exquisita. Los "dilettantis" de la ópera italiana hallarán en esta película un manjar de su predilección. — B.

¿Se casa Lola Flores?

En las "peñas" teatrales madrileñas habían circulado insistentes rumores de la inminente boda de la genial "estrella" del baile y la canción andaluzas, Lola Flores.

El novio de Lola Flores es el actor cinematográfico español Rafael Romero Marchent. Pero ahora se dice que no habrá boda. Lola ha "ironado" con Rafael. Sin embargo... aún no están de acuerdo todos los doctores.

Chismógrafo teatral

Mercedes Prendes ha sido contratada por José Tamayo para estrenar en Barcelona la versión que de "Edipo, Rey", ha hecho D. José María Pemán.

Lola Flores, la gran bailarina gitana, a quien Cesáreo González le suscribió el fabuloso contrato de seis millones de pesetas, por dos años, más mil pesetas diarias de prima, sigue por Hispanoamérica su triunfal campaña. Recientemente se celebró en Buenos Aires un homenaje a esta artista, que constituyó un verdadero acontecimiento. Entre los regalos que recibió, figuraba un clavel de brillantes.

Otra magnífica bailarina española, Marienma, que actualmente forma pareja con el gran Antonio, triunfa en Milán, con el ballet "Capricho español".

El notable escritor sevillano Manuel García Romero, ha entregado al maestro Moreno Torroba un libro de zarzuela del que es autor, y que titula "Flor de espino". Parece ser que se trata de una obra de gran originalidad y altura.

La compañía de Tina Gascó, con la obra "Juego de niños" de Ruiz Iriarte, sigue dando un rotundo mentís a tal supuesta crisis, pues nada menos que diez teatros: Español, María Guerrero, Reina Victoria, Cómico, Infanta Isabel, Alcázar, Beatriz, Comedia, Lope de Vega y Lara, se hallan entregados en este momento al género de comedia.

"La muerte de un viajante", de Arthur Miller.

Se ha presentado en el teatro Pictorama de Barcelona, el nuevo dino de la canción andaluza, Antonio Molina, que, con su espectáculo folklórico, y, sobre todo, con su magnífica voz y gran estilo, alcanzó un éxito extraordinario.

Se había mucho de la crisis teatral, y sin fundamento. Al menos, Madrid está dando un rotundo mentís a tal supuesta crisis, pues nada menos que diez teatros: Español, María Guerrero, Reina Victoria, Cómico, Infanta Isabel, Alcázar, Beatriz, Comedia, Lope de Vega y Lara, se hallan entregados en este momento al género de comedia.

Resumen del año teatral en Palencia

Desfilaron por nuestros escenarios 56 Compañías de distintos géneros y hubo 139 días de espectáculos teatrales

A título de curiosidad vamos a dar unos datos estadísticos correspondientes al movimiento teatral, en Palencia, durante el pasado año 1952.

Compañías que actuaron:

Variétes, 18; Revista, 17; Comedia, 12; Zarzuela, 5; Circos, 3; Ballet, 1. Total, 56.

Días de espectáculo:

Comedia, 38; Zarzuela, 21; Revista, 41; Variétes, 26; Ballet, 2; Circo, 11. Total, 139.

En algunas fechas actuaron más de una Compañía y fueron las siguientes:

Días de cuatro Compañías: El 31 de Agosto.

Días de tres: El 1, 2, 3 y 4 de Septiembre.

Días de dos: El 10 de marzo; 20 de junio; 1, 2, y 3 de julio; 16, 17, 28 y 30 de agosto; y el 5 de septiembre.

Total, 15 días en que actuaron dos o más Compañías, y 131 días que hubo espectáculo teatral.

También merece hacer destacar, en párrafo aparte, los 13 magníficos conciertos: once organizados por la Sociedad Filarmónica y dos por la Empresa del Teatro Principal, rasgo altamente elogioso.

En estos datos no van incluidos los Conciertos de nuestra Banda Municipal ni las funciones teatrales de aficionados palentinos. — "Lugarsa".

CARTELERA MADRILEÑA

Zarzuela, Teatro de Cámara y estreno de "La cocina de los Angeles"

Madrid.—(Crónica de «Argos», para nuestro periódico).

Entusiastas del cine, lo somos a la vez del teatro, y aunque no creemos en la crisis del mismo, no hemos podido sustraernos al ambiente pesimista dominante en estos últimos tiempos, por lo que celebramos con alborozo el visible resurgimiento del arte de Talia. Ya son, con esta, tres o cuatro las crónicas semanales en las que, cinéndonos a la realidad, hemos reflejado la preponderancia relativa del teatro. Se han formado y se están formando nuevas Compañías con incorporación de figuras que brillaron en las pantallas.

A la reposición de una zarzuela y a la presentación de dos obras extranjeras, hemos de referirnos hoy. Ni la una ni las otras nos molestan, pero es lamentable que un género español que fué tan pródigo, tenga que seguir «viviendo de las rentas», sin nuevos valores, y que las traducciones y las adaptacionse, que están bien para orientar y establecer comparación entre el teatro de diversos países, sean tan numerosas y frecuentes que casi superen a las obras nacionales.

La reposición de «Las golondrinas» —inspiradísima y sublime música de Usandizaga— dentro de la temporada lírica oficial, congregó en el Teatro de la Zarzuela a un público numeroso, entendido y justiciero, una verdadera cátedra. Esta exije mucho y la protección estatal no obliga a menos.

Así pues, la crítica ha de ser rigurosa, y con este criterio hemos de reconocer que Ana María Olaria, en tan difícil situación, sobresalió alcanzando sin duda el mayor éxito de su carrera; al barítono Pablo Vidal le fué más esquivo el triunfo, no consiguiendo el aplauso unánime del severo auditorio hasta que se impuso con sus bravos e impresionantes agudos en «Se reía...» del acto tercero; el maestro Estella llevó muy bien la orquesta, aunque para acontecimientos de esta categoría debería contarse con una especial selección de profesores, y el cuerpo de baile de Marianela de Montijo y los decorados de Cortezo, contribuyeron brillantemente al esplendor de esta memorable sesión.

Escrita en inglés por Albert Husson, estrenada hace un año en París, galardoneada y triunfante, «La cocinera de los ángeles» ha sido traducida con su acostumbrado acierto por José Luis Alonso y presentada en el Beatriz por Luis Escobar, que revalida sus dotes de excelente director.

Es una divertida farsa de argumento sencillo, que principalmente debe su éxito al ingenio del diálogo y al planteamiento de las situaciones. Tres simpáticos presidiarios de una Guayana francesa bastante convencional tratan de hacer la felicidad del comerciante sin suerte y de su enamorada hija, llegando incluso al asesinato casi perfecto por medio de un reptil venenoso.

Los papeles no estaban bien aprendidos, por lo que la interpretación fué algo vacilante, no obstante lo cual fué prometedora la labor de Mayrata O'Wissiedo y muy elogiable la de los tres «angelitos»: Luis Prendes, Félix Navarro y Beny Deus. En sucesivas representaciones ganará mucho.

En única representación, el Teatro de Cámara que dirigen Carmen Troitiño y José Luis Alonso ofreció en el Español la genial comedia de Anouith, «Colombe», estrenada hace ya casi dos años en París, donde conmovió a público y crítica, como ha ocurrido ahora en Madrid ante una concurrencia selectísima que siguió con embeleso y aplaudió con entusiasmo y sinceridad esta fina versión española del mismo José Luis Alonso ya las actrices y actores, entre los que destacaron María Jesús Valdés, José María Rodero, Adela Carbonel y Miguel Angel .— O. FRESNO RICO.

Ana Mariscal, candidata a directora laureada

Ana Mariscal es una de las candidatas a los premios de dirección que concede el Círculo de Escritores Cinematográficos. Si obtiene ese galardón la bella directora podría exclamar como César: «Llegué, vi y vencí».

ESTRELLAS

TILDA THAMAR
rueda en los "platós" de Barcelona

Es argentina por naturaleza y española por su matrimonio

Por primera vez actua en los "platós" barceloneses, la bellísima actriz argentina Tilda Thamar que en la actualidad es "estrella" deslumbrante del cine francés.

De la belleza de Tilda no hace falta hablar, pues, como diría Baltasar del Alcázar, "ella sola se alaba". Como actriz es de una sorprendente expresividad.

Hace algunos años el joven director cinematográfico español José Fortuny visitó en Paris a Tilda Thamar para ofrecerle uno de los papeles principales en la próxima producción de "Helios Films", "Huyendo de si mismo". Poco después en Barcelona fué felizmente ultimado el acuerdo, formalizándose el contrato entre la bellísima actriz y el director de la película.

Tilda Thamar es argentina por su naturaleza y española por su matrimonio.

En "Huyendo de si mismo" la bellísima estrella tiene ocasión de manifestar ampliamente su temperamento artístico al encarnar a una mujer que está de vuelta de todas las contingencias del amor.

ANN SHERIDAN
una de las pocas "estrellas" que confiesan su edad

Ann Sheridan tiene fama de ser una mujer sincera. Y esta virtud tan poco frecuente en el sexo femenino —que nos perdonen nuestras amables lectoras— ella la demuestra confesando su edad lo que es cosa de las más difíciles en el bello sexo. Cuando se le pregunta a Ann Sheridan la edad que tiene responde sin vacilar: "38 años en punto".

Quizá la popular "estrella" deba esta franqueza a tener entre sus antecesores a irlandeses, escoceses e indios cherokees.

Ann Sheridan comenzó siendo maestra de escuela, pero el mundo cinematográfico le pareció más atrayente que las tareas pedagógicas y se "pasó" hace unos trece años al "plató" con tal éxito que en poco tiempo alcanzó una inmensa celebridad.

Entre las mayores aficiones de Ann Sheridan figura nuestra fiesta nacional. Es una entusiasta del toreo y siempre que puede no se pierde una corrida. Por ella atraviesa con mucha frecuencia la frontera de California con Méjico para admirar a los "ases" del toreo azteca y español.

PANTALLA INDISCRETA

La vida trashumante de Greta Garbo

Los secretos de la "esfinge sueca" revelados.--El miedo de la vikinga

Por Alfredo VILAR

A sus 47 años, Greta Garbo va y viene de América, viaja sin cesar, visita diversas naciones europeas y reduce el círculo de sus amistades. Hollywood, ese laboratorio donde se crean fantas y tan diversas personalidades, envolvió a la pequeña Keta de los primeros tiempos con un halo misterioso que nadie, ni ella misma, ha podido fundir jamás. Hoy, alejada de los estudios cinematográficos por razones que pocos conocen, Greta Garbo es más misteriosa que nunca. El grupo de sus amistades conocidas comprenden tan sólo a Gayelord Hauser, el famoso técnico en alimentación; a su "manager", Frey Browon; al escritor John Guter; a la condesa Mercedes D'Acosta y al celebérrimo fotógrafo de la Corte británica, Cecil Beaton. Al margen de ese reducido grupo de amigos, nadie puede hoy difundir seriamente los motivos que impulsan a Greta Garbo a una trashumante vida, al parecer, sin objetivos definidos.

Ha bastado, pues, que el prestigioso cineasta Billy Wilder haya declarado que "Greta tiene miedo" para que la penetrante curiosidad periodística iniciara inmediatamente un nuevo intento de romper el hermetismo de la actriz sueca.

¿A qué puede tener miedo Greta? ¿A que la acción del tiempo le haya arrebatado definitivamente su esplendor de antaño ante la cámara? No. Este temor no puede minar el ánimo de Greta Garbo, porque sabe que, a sus 53 años, Gloria Swanson ha aparecido en la pantalla con agradable aspecto gracias a la maestría de los maquilladores hollywoodenses.

El único miedo que puede tener la famosa vikinga es el invencible miedo que siempre tuvo al mundo. Y así un día se dice que Greta Garbo

GRETA GARBO

va a ponerse a las órdenes del director Walter Wagner, para interpretar una versión cinematográfica de la "Duquesa de Langeais"; otro día, se afirma que la artista sueca está estudiando con John Gunter la adaptación cinematográfica de su novela "Death be not proud"; más tarde se cree saber que va a revivir en la pantalla a la inolvidable Sarah Berhardt. Pero esos proyectos no tienen realización. Y ante ese lento declinar, Louella Parsson, la pluma demoladora de Hollywood, dice que el mundo de la cinematografía rechaza a la "estrella" que no quiere contribuir a su propia popularidad.

Revelar o recordar secretos de la "esfinge escandinava" equivalen hoy a penetrar en una vida extraordinaria, vedada siempre a la curiosidad pública. Cecil Beaton, el pintor, hombre de teatro, escritor y fotógrafo de la Corte de San Jaime, hoy admitido entre los íntimos de Greta Garbo, escribió de la inquieta sueca: "Greta tiene un gran sentido de humorismo y sería alegre por su temperamento pero, en realidad, es desgraciada y neurastenica. Esto se ha debido a quienes la rodearon e intentaron con todo su empeño convertirla en lo que es. Es algo así como si hubiera presentado al mundo—una sana campesina disfrazada de espia internacional—. Se le ha dado una caza sin cuartel hasta lograr que durante semanas enteras se escondiera en su casa o en una finca alejada de las ciudades. No creo que haya nada en el mundo que le interese. Greta es incapaz de vivir".

Así fué descrita la mujer de la que se dijo que no era idónea para el matrimonio pero amó como otra cualquiera de sus semejantes o quizá más intensamente. Se afirmó que John Gilbert no pudo llenar su vida porque no era bastante para Greta y que Mamoulian quedó desmasiado "americanado" por el éxito de sus obras. Sin embargo, en 1938, pareció que Greta Garbo había encontrado el amor de su vida al hallarse ante Leopoldo Stokowski, el gran director de orquesta, hijo de padre polaco y de madre irlandesa, que enriqueció la orquesta clásica con el gong javanés y las campanas indias. Dos colosos artísticos, dos figuras populares, dos personalidades singulares, se encontraron frente a frente en Ravello. Nació allí la "novela italiana" que empezó en una buena amistad entre una mujer de 33 años y un hombre de 56 y se convirtió después en una intimidad que parecía el preludio de un matrimonio. Inesperadamente se escribió el epílogo y hay quienes afirman que fué obra de las hijas de Stokowski—fruto de anteriores matrimonios—que no quisieron que la fama del maestro quedara obscurecida por la de su esposa. Pocos meses después Stokowski contrajo matrimonio con la rica heredera Gloria Vanderbilt, con la que sigue viviendo felizmente.

Más tarde Greta encontró a Gayelord Hauser con el que sigue manteniendo buenas relaciones y, después de sus sonrisas en "Ninotchka", inició un alejamiento de los estudios que sigue manteniendo en la actualidad.

Ante el estreno de "El Judas", película orgullo del cine nacional

El próximo domingo, será presentada en nuestra ciudad, esta magnífica película, declarada de interés nacional, seleccionada para la Bienal de Venecia, y recomendada por las altas autoridades eclesiásticas, que sin duda alguna ha sido el éxito más grande de la temporada.

"El Judas", es una película de una emotividad poquisimas veces conseguida por el séptimo arte. Una cinta donde el personaje central cobra un valor insospechado en las imágenes. Su gran fuerza humana es lo más destacado de esta soberbia película, que por donde pasa deja un reguero de lagrimas.

"El Judas", es una obra arrancada de la conciencia del siglo XX, una obra en la que palpitan los valores y los defectos de la presente humanidad y además, es una obra de arte.

Su realización ha tenido por escenario el pintoresco pueblo de Esparraguera. Un pueblo donde la maravillosa tradición de representar anualmente la Vida, Pasión y Muerte de Nuestro Señor Jesucristo, se ha convertido en la exteriorización de sus sentimientos religiosos.

"El Judas", es la mejor película católica de todos los tiempos, pues expone la influencia del Evangelio sobre el hombre actual, y encierra tal emoción que después de verla, durante mucho tiempo, se siente el deseo irresistible de volverla a ver, porque es un espectáculo grandioso que llega al alma de todos los espectadores.

Una película donde lo moderno, lo antiguo, lo humano y lo divino, se mezclan en sobrecogedoras escenas.

Toda la Prensa ha recogido su clamoroso exito, y el triunfo definitivo del gran actor Antonio Villar, actor de fama internacional, que interpreta los tres primeros personajes de esta superproducción, haciendo llegar al publico la grandiosidad de este argumento e impresionándole con sus magistrales creaciones.

Por donde "El Judas" pasa, deja un reguero de lágrimas, pero después de ser vista, el hombre moderno encuentra nuevamente a Jesus.

El próximo domingo será estrenado este film, en el Principal, con todos los honores, y es seguro, que en Palencia, como en todas partes, su éxito será apoteótico.

POR FIN

Desde EL DOMINGO, Palencia entera podrá admirar en la pantalla del

TEATRO PRINCIPAL

La película más grandiosa de todas las épocas

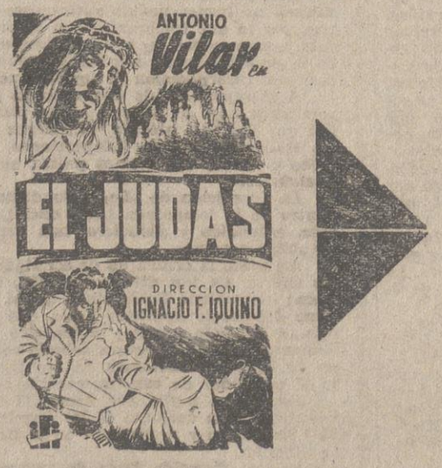

La mejor película católica producida en el mundo entero. El hombre moderno encuentra nuevamente a Jesús.

EL JUDAS

Jamás se dijo tanto en tan pocas palabras.

Para que nadie se quede sin admirar esta grandiosa película, la Empresa de este Teatro ha organizado funciones especiales, a partir del lunes, desde las tres de la tarde, dedicadas a la provincia.

Mundo cinematográfico

Estrenos en Madrid de "La ciudad se defiende" y "Revuelta en Haití"

De los estrenos cinematográficos de Madrid, hemos de resaltar la admirable película realista de Pietro Gerri, «La ciudad se defiende», que expone y desarrolla la tesis de que la Policía descubre todo delito y que éste no puede quedar impune, relatándonos la aventura de cuatro ladrones no profesionales, que roban la recaudación de un sensacional partido de fútbol, como también hemos de destacar la cinta norteamericana «Revuelta en Haití», que se refiere a la lucha de los negros contra las tropas de Napoleón, producción en color, dirigida por Jean Negulesco y muy bien interpretada por el negro William Marshall y la pareja Anne Francis y Albion Hemli.

Lemos trabajará con Mur Oti

Un buen actor del teatro español que se va a pasar al cinema (momentáneamente, claro), es Carlos Lemos, el formidable intérprete en nuestra escena de la archifamosa obra norteamericana «La muerte de un viajante». Carlos Lemos incorporará el personaje central del próximo film que va a realizar nuestro hasta ahora parado «Genio» (léase Manuel Mur Oti), en cuanto termine la consiguiente preparación del guión técnico que ahora tiene entre manos.

"La Diosa de Arena" va a ser llevada al cine

«La diosa de arena», la triunfante obra teatral de Dora Sedano y Luis Fernández de Sevilla, que fué premiada en el concurso Agustín Pujol y representada con gran éxito en el Teatro Lara, como ustedes recordarán, va a ser llevada al celuloide por la productora Suevia Films. El guión literario lo están escribiendo actualmente los propios autores. Aún no han sido designados realizador ni intérprete, pero lo serán próximamente, y prometemos notificárselo a nuestros lectores enseguida.

ERROL FLYNN "filmará" en España

«El tigre domado» es el título de la producción que interpretará para nuestro cinema el famoso y admirado astro hollywoodense, Errol Flynn, el cual vendrá a Madrid en el mes de marzo, fecha en la que se comenzará el rodaje de dicha película. Y como a tan importante intérprete había que darle una compañera estelar también de categoría, será Amparito Rivelles la que se encargue de la doma de ese «tigre» que viene a interpretar en esta película el guapo Errol.

Un hijo de don Francisco de Cossío, actor de cine

El pasado día 19 comenzó el nuevo actor de nuestro cinema, Francisco de Cossío (hijo), su trabajo en dos películas nada menos: José María Elorrieta, «El milagro del sacristán», que comenzará a filmarse un día de éstos, y en «Ha desaparecido un pasajero», película que produce Sagitario Film y que va a realizar el director de «Malaire», Alejandro Perla. ¡Eso sí que se llama trabajar a destajo!

"Cifesa" llevará a la pantalla "CAÑAS Y BARRO"

La productora Cifesa, va a continuar su interrumpida línea de producción de grandes films y llevará al celuloide, al fin, una obra de cuyo traslado a las imágenes se venía hablando hace ya mucho tiempo: la famosa y leída novela de Vicente Blasco Ibáñez, «Cañas y barro». Para su rodaje han sido presupuestados varios millones. Y se iniciará aproximadamente en los primeros días del verano.

Luis Lucia dirigirá "La Vida es sueño", de Calderón de la Barca

Un director que, al fin, va a llevar a efecto en 1953 la película con la cual lleva soñando muchos años, es Luis Lucia, que piensa realizar en este año que ahora llega «La vida es sueño», que es, como si dijéramos, el sueño de su vida. Pero, desde luego, podemos asegurar que el tal sueño, para llevarlo a efecto, va a tener a Lucia bastante despabilado durante unos meses.

Por primera vez trabajan juntos Margaret Lookwood y Michael Wilding

Margaret Lockwood y Michael Wilding, trabajan juntos por primera vez, interpretando los papeles principales de una película de argumento escalofriante, titulado «Trent'Last Case» (El último caso de Trent), adaptación cinematográfica de la novela del mismo título, original de E. C. Bentley. Su certera adaptación a la pantalla se debe a Herbet Wilcox, y en el reparto descuella Orson Wells, quien encarna el papel del siniestro financiero Sigsbee Manderson.

Glenn Ford es un "casado-soltero"

Eleonor Powell desmiente rotundamente los rumores de un divorcio con Glenn Ford, al que califica de "marido encantador"

Pocas veces una actriz ha hablado tan elogiosamente de su marido como acaba de hacerlo Eleonor Powell, esposa de Glenn Ford. Muchos hombres casados dirían que "Eleonor ha dado muestras de una gran comprensión". Y, en efecto, nadie puede negarlo, por que la señora Ford ha manifestado que ella ha convertido a su marido en el "casado-soltero".

Esta denominación que parece absurda, ha sido claramente explicada por Eleonor Powell al contestar a los periodistas hollywoodenses que intentaban adelantarse a los posibles acontecimientos. Glenn Ford ha mantenido últimamente un absorbente ritmo de trabajo que le ha separado de su hogar durante semanas enteras. Esta ausencia obligada del hogar hizo sospechar a los buscadores de sensacionalismo que podría perjudicar a la buena armonía entre la pareja. Ofendido en casa de los Ford. Para confirmar ciertos rumores circulados en los círculos cinematográficos, los muchachos y muchachas de la Prensa se trasladaron a la residencia de la pareja de artistas. Les recibió Eleonor Powell con frases convincentes que tuvieron los efectos de cohetes contra la tormenta de bulos que quedó totalmente deshecha.

Eleonor Powell dijo que no puede tener ninguna consecuencia esta separación impuesta por la actividad profesional de Glenn Ford. No es la primera vez que se origina. Pero es que además en el matrimonio Ford-Powell se producen periódicamente separaciones que tienen efectos positivos.

"Glenn Ford es un hombre de gran personalidad —dijo Eleonor— y no permitiría que su mujer interpusiera

ELIZABETH TAYLOR

abiertamente obstáculos en su camino. Mi marido en periodo de vacaciones, realiza viajes solo y se divierte. Yo tengo puesta en él no mi confianza, sino mi fe, de la misma manera que él confía plenamente en mi. De esta manera, como ustedes comprenderán, resulta muy difícil que se produzca una ruptura por las causas que ustedes señalan. Mi marido es el "casado-soltero" y nadie más que yo ha contribuido a darle este privilegio.

"Yo —siguió afirmando la señora Ford— me siento satisfecha cuando me consulta sobre sus cosas o cuando ofrece a mi consideración sus opiniones. Por lo demás, el hecho de que fuera del hogar goce de plena libertad, le convierte en casa en el más encantador marido que puede existir.

A mi juicio amar a alguien consiste en dejarle ser feliz, en permitir que conserve su libertad y en no pretender mermar su personalidad en forma alguna. Mi marido me ha llevado a muy pocos actos públicos, despues de nuestra boda. Esto no me molesta ya que yo creo que la posición permanente no es la mejor forma de conservar la felicidad en el matrimonio.

"Glenn tiene sus aficiones que yo respeto totalmente. A algunas esposas les molesta las aficiones de sus maridos y se apresuran a considerarlas como viciosas. Esto molesta a los hombres. A mi esposo le gusta mucho jugar a cartas y pasa largas veladas disputando partidas conmigo y con los amigos. Nunca me he opuesto a esta afición de Glenn ni siquiera en las semanas que le ha dado por jugar cinco días consecutivos".

Después de estas declaraciones los periodistas realizaron una rápida retirada, satisfechos quizá de haber hallado una tan rotunda negativa a sus suposiciones y por haber obtenido la que se consideraría en Hollywood la más sensata y sensacional manifestación sobre el secreto de la felicidad conyugal".

Nueva "edad de oro" de la cinematografía italiana.-La pequeña "vikinga" lanzada por Roma

EUFORIA EN ITALIA

Pero mientras Holliwood se conmueve ante las embestidas de la «TV», en Italia se vive una nueva «edad de oro» de la cinematografía. Los productores italianos consideran que la mejor arma contra los enemigos del cine ha sido y seguirá siendo la calidad de las películas. Elevando la calidad técnica y artística de los «films», es innegable que se vigoriza la línea de resistencia contra los ataques de las innovaciones.

Como dije en anterior artículo, artistas de todos los países acuden a Italia para incorporarse al movimiento eufórico de la cinematografía peninsular. Las grandes sociedades cinematográficas superan cada trimestre los programas establecidos y otras compañías de menor importancia nacen con una abundancia semejante a las de los hongos en terreno apropiado. En los estudios se trabaja al máximo rendimiento en jornadas de doce y diez y seis horas de actividad. Una cifra reveladora de ese auge es la recaudación récord de unos ciento cincuenta millones de pesetas obtenida por una película italiana después de su exhibición en diversos países. Se trata del film dirigido por Leonid Moguy e interpretado por Pier Angeli y Vittorio de Sica en el que se estudia el angustioso despertar de la adolescencia a los intrincados problemas de la vida. Para agradecerle la fantástica cifra, el productor de la película ha regalado a Leonid Moguy un lujoso «Alfa-Romeo».

Pero Italia no se limita a producir y a exportar, sino que también se permite ya hacer «lanzamientos» de estrellas. Así ha ocurrido, por ejemplo, con la sueca May Britt descubierta en un establecimiento de artículos fotográficos de Estocolmo por Mario Soldati, la «pequeña vikinga» como la llaman sus compañeros de trabajo, debutó en «La hija del corsario negro» y actualmente está rodando «La loba», según la novela de Verga. Después de su primer éxito parece ser que esta segunda producción será un nuevo y resonante triunfo. May Britt tiene firmado un contrato por siete años. En la película que se filma actualmente realiza el difícil papel de ingenua maliciosa y su candoroso aspecto nórdico contrasta con la ardiente violencia meridional de Kerima, la actriz árabefrancesa que encarna el papel de «Ilona» en esta película. La ya famosa Kerina ha sido «prestada» para esta producción a Ponti-De-Laurentis por Alexander Korda. En Londres la actriz franco-árabe trabajó a las órdenes de Carol Reed en «El aventurero de Malasia».

Después de la entrada de Ingrid Bergman en la colectividad cinematográfica italiana, el ingreso de su compatriota May Britt ha sido el más espectacular registrado en los últimos años, en Italia. Lo nórdico tiene en la película el mismo enigmático atractivo que en los países escandinavos adquiere cuanto llega de los países del Sur. Esta verdad se ha evidenciado una vez más con la llegada a los estudios italianos de la «pequeña vikinga».

(Una exclusiva de MIROSPA para nuestro periódico).

TEATRO PRINCIPAL

EL VIERNES

¡¡Espectacular acontecimiento!!

Presentación del célebre

PROFESOR LEON

con la colaboración extraordinaria del insuperable mago de la simpatía

CARTEX...?

y

JOMY LEO

Un caso de precoz memoria de acero. Verdadero prodigio de agilidad mental

BEN-AMHUS

El cerebro electrónico

PEDRO

El medium del siglo XX en la fantasía mágica

¡La ilusión... y mucho más allá de la ilusión!

Algo nuevo que revolucionará el alucinante género del Ocultismo Teatral.

Espectáculo titular del Teatro Romea de Barcelona

UNICO DIA DE ACTUACION

¡ LABRADORES !

No esperéis a comprar los ABONOS cuando llegue el momento de echarlos en vuestras tierras

Si los compráis en nuestro almacén durante el invierno, lo haréis a precios más BARATOS y en las cantidades y clases que necesitéis, siguiendo la norma de esta Casa de no exigir la compra de determinadas materias al amparo de otras más solicitadas.

Sed previsores y aprovechaos de las ventajas que os ofrece la

COMPAÑIA ESPAÑOLA DE COMERCIO, S. A.

Avenida de Manuel Rivera, número 5 — Palencia

SUPERFOSFATO DE CAL, 17 %
SULFATO DE AMONIACO, 20 %
NITRATO DE CHILE, 15'75 %
CLORURO DE POTASA, 50 %

seguimos comprando hasta últimos de Enero, Almendra

CON CASCARA -- Ofertas a

Victoriano de Vena e hijos

SDAD. LDA.

Manuel Rivera, 18. — PALENCIA

FAJAS

Embarazo. Operados hernia. Riñón Estómago caído. Reducción vientre (Modelos únicos). Presc. Facultativa

ORTOPEDIA PALENTINA

Avda. Calvo Sotelo, D. Telf. 1816

URGENTE

Llame al teléfono

1213

y encontrará un perfecto servicio de taxi

Para Palencia y su provincia

UN REGALO?

de gusto y de precios ventajosos, en

RELOJERIA SALAMANCA

ASTROS

James Stewart, el "galán soso" de la pantalla es también un gran actor dramático

Cuando James Stewart apareció en las pantallas a todos sorprendió su tipo desgarbado, su ingenuidad un poco bobalicona, sus ademanes cachazudos. Entonces se pensó que este "simpatico soso" de Hollywood pronto sería "encasillado" con la intiexible rigidez de los directores de la "Meca" del cine que buscan los hombres para los papeles y no a la inversa.

Efectivamente: el "soso" Stewart corrió el peligro del amaneramiento artístico y no por culpa de él sino por la obstinación de presentarle siempre en la misma clase de papeles de galán ingenuo y desmayado.

Pero James Stewart tenía un temperamento artístico mucho más energico de lo que en un principio se pensó. Lejos de mostrarse satisecho con los éxitos obtenidos en sus primeras actuaciones que pronto le conquistaron la fama y la fortuna, demostró un deseo de superación y una noble inquietud de gran actor dramático. No hubo más remedio que dar a Stewart otras oportunidades para salirse de su tipo convencional. Y así le hemos admirado en interpretaciones inolvidables que han demostrado su ductilidad como actor. Difícilmente podremos olvidar la actuación sencillamente insuperable de "¿Qué bello es vivir!" y en otro estilo completamente distinto, en la más reciente, "Flecha rota".

Tyrone Power, el más famoso "bellezo" de la pantalla

Puede ser cierto, como algunos afirman, que ha pasado ya la época de los "galanes" tipo Rodolfo Valentino o Ramón Novarro. Pero digase lo que se quiera los actores apolíneos siempre han tenido la mejor aceptación en el "septimo arte". Un actor fotogénico, con apuesta figura, de esos que gustan a los espectadores y —secretamente, claro es— dan un poco de envidia a los espectadores barrigudos, tiene mucha ventaja sobre los "feos" sin paliativos.

No hace falta decir que Tyrone Power es de los "bellezos" más acreditados de Hollywood. Pero además de su apostura, tiene talento.

Particularmente Tyrone Power —católico prácticamente— es también una gran persona. Casado con Linda Christian en los círculos sociales de Hollywood esta reputado como esposo modelo. En fin... Tyrone, como ustedes ven no tiene ni un solo fallo.

Las Memorias de Von Papen

Schleicher o la intriga

CAPITULO XVI

Corrió el rumor de que Schleicher estaba planeando un pronunciamiento del Reichswehr para destituir al Presidente. Nunca se sabrá de un modo efectivo si realmente intentó dar este paso, o llegó a hablar de ello con el general Von Hammaerstein, el jefe del Estado Mayor.

Lo sucedido parecía sumamente peligroso. Me apresuré a ver a Hindenburg, cuyo hijo le había ya informado de esta nueva intriga. Parecía poco alterado, y se resistía a creer que un general en servicio y canciller se prestase a dar semejante paso contra el jefe del Estado. Decidimos, sin embargo, que era absolutamente necesario tener un nuevo ministro de Defensa y se envió un telegrama a Blomberg comunicándole que saliese de Ginebra inmediatamente y se presentase al Presidente en Berlín al día siguiente.

Se constituye el Gabinete Hitler

Enero 30: Blomberg vió al Presidente a eso de las nueve de la mañana y se le hizo un resumen de la situación. El Presidente le impuso más especialmente de la necesidad de contrarrestar el rumbo que había tomado Schleicher y mantener al Ejército alejado de la política. Hacia las diez y treinta los miembros del Gabinete propuesto se reunieron en mi casa y marcharon a través del jardín del palacio presidencial, donde esperábamos en el despacho de Meissner.

[Volvió aquí a plantearse un debate en tonos subidos al renovar Hitler la queja por no haber nombrado comisario de Prusia y pedir unas elecciones].

Habíamos pasado por un choque de opiniones tan repentino, que temí que nuestra nueva coalición se desmoronase antes de cuajar. Decidimos pedir al Presidente el decreto de disolución y conseguimos de Hitler una promesa de que se pondría en contacto con el Zentrum y el partido del Pueblo Bávaro con el fin de asegurar la más amplia base posible para una mayoría parlamentaria. Por fin tuvimos acceso al Presidente, y yo me encargué de las presentaciones de rigor. Hindenburg pronunció un corto discurso sobre la necesidad de plena cooperación en interés de la nación, y después juramos el cargo. Se había, por fin, constituído el Gabinete Hitler.

Puntos históricos a aclarar

Schleicher está ya muerto, víctima del pronunciamiento de Hoehm, que ocurrió un año después. Le traté durante muchos años, y no estoy dispuesto a hablar mal de él. Pero hay uno o dos puntos históricos que debo aclarar, especialmente cuando, después de su dimisión, él y miembros de su círculo inmediato propagaron un relato sumamente inexacto de cómo por mis «intrigas» llegó a perder el puesto. Esta concepción ha sido alentada por el hecho de que observadores contemporáneos, tales como Brüning y François-Poncet, han basado sus relatos fundamentalmente en opiniones de Schleicher.

François-Poncet está muy equivocado al sostener que Schleicher deseaba permanecer en un segundo plano y que yo había creado la situación que le obligó a tomar la Cancillería, en la esperanza de que fracasase. A finales de noviembre de 1932 él había enviado a Planck, mi secretario de Estado (que era uno de los «hombres de Schercher» en situaciones administrativas importantes) a París. Esto se efectuó sin mi conocimiento, para averiguar si los franceses harían objeciones a que un general fuese canciller. También a mis espaldas había informado a miembros del Gabinete, confidencialmente, que la realización de nuestro plan para una reforma constitucional conduciría a una guerra civil que el Ejército sería incapaz de dominar. El, mientras tanto, era el único candidato posible para canciller. Como prueba final, sólo necesito mencionar nuevamente su acción al enviar a Ott a Hitler, en noviembre, para preguntarle si el líder nazi estaría dispuesto a incorporarse al Gabinete Schleicher. Cuando todo esto fracasó, presentó su plan para escindir al partido nazi y retornar a un Gobierno sostenido por una débil mayoría parlamentaria.

Schleicher quiere apartarme de Hindenburg

Ya he mencionado que cuando dimití mi puesto de canciller, Schleicher me ofreció el cargo de embajador en París. Pareció entonces ello un gesto amable, pero está claro, a poco que se reflexione, que en lo que estaba interesado era en apartarme de la inmediata proximidad del Presidente. A mí me hubiera agradado mucho el aceptar ese puesto, y sólo no lo acepté por el ruego personal de Hindenburg. Mis relaciones con Schleicher subsistieron, según todas las apariencias externas, cordiales, y mi único interés era ayudarle en su difícil tarea. Jamás le critiqué cerca del Presidente, aunque no cabía duda que el anciano caballero encontraba poco de su gusto las acciones de Schleicher a comienzos de diciembre. Schleicher se había puesto en contacto con los comandantes de todos los distritos militares, quienes habían indicado, a través suya, su unánime desaprobación de la primera decisión de Hindenburg de respaldar mi programa de reformas. El mariscal de campo se percató de que sus prerrogativas habían sido interferidas y que Schleicher había excitado a los jefes antiguos contra él. Era extraordinariamente sensible a estos asuntos y se oponía tenazmente a que se complicasen a jefes en activo en decisiones políticas.

En su primer discurso como canciller, Schleicher expresó el juicio que le había merecido su predecesor en frases laudatorias que rebasaban la de cortesía corriente. Con ellas no pudo ciertamente suponer que se consideraba como un elemento perturbador en el escenario político, desacreditándose en todas las ocasiones políticas. En la comida del Herrenklub proclamé mi simpatía y apoyo por Schleicher ante una gran reunión de personas importantes. A pesar de esto, montó una vigilancia para seguirme los pasos, así como a mis llamadas telefónicas. Nos acostumbramos a estas modalidades en el Tercer Reich, pero en aquella época eran desacostumbradas.

La reunión con Hitler en Colonia el 4 de enero, le dió la oportunidad que estaba buscando para desahogar su encono hacia mí. Schleicher no era bien servido por sus inmediatos confidentes. Werner von Alvensleben, en particular, era un conspirador típico, para el que la intriga era una finalidad en sí misma. Su hermano, el conde Bodo, me contó que Werner le había confesado una vez que el plan para el pronunciamiento de Potsdam, del que había dado cuenta a Goering e Hitler, había sido idea suya.

¿Una mano femenina?

Aunque fué un hombre de inteligencia sobresaliente, al final sus ideas se volvieron confusas. Hubiera pisado terreno mucho más firme, desde el punto de vista psicológico si, en vez de ofrecer sus servicios a Hitler como ministro de Defensa, como protección contra Hindenburg y contra mí, hubiese dicho al Presidente: «Ha llegado el momento de intentar el experimento con Hitler. Ya sabe usted que siempre he estado en contra de él y lo estoy ahora. Si yo permanezco como ministro de Defensa en un Gabinete Hitler, garantizaré la integridad del Ejército, y éste estará a vuestra disposición si el experimento fracasase». Su disputa con el Presidente fué una tragedia. Conocí el movimiento nazi en todas sus ramificaciones mejor que ningún otro hombre. Podía haber permanecido como ministro de Defensa, en vez de Blomberg, a quien Hindenburg tenía por militar digno de la antigua escala, y que en junio de 1934 y a comienzos de 1938, desplegó una debilidad tan lamentable. Como sucede a tantos hombres listos, se perdió la confianza en Schleicher, especialmente por parte de los nazis. La forma en que murió fué compartida por su valerosa mujer. Había estado soltero toda su vida y sólo se casó en el otoño de 1932. Era una señora de notable inteligencia y personalidad y de una ambición desordenada. Está en lo posible que la influencia de ella le decidiese a abandonar su posición detrás del escenario en busca de las plenas responsabilidades del Poder.

Mañana, Capítulo XVII:

Pensé que sería posible atraer a Hitler a mis ideas políticas

Baloncesto en Venta de Baños

Los capitanes de los equipos Lasalle, de Palencia, y Primero de Abril, de Venta de Baños, con sus respectivas madrinas, después del interesante partido de baloncesto celebrado en esta localidad, el domingo último

VENTA DE BAÑOS. — El domingo último se celebró en esta localidad, como devolución de visita, y por tanto en plan amistoso, un partido de baloncesto, entre los equipos del Colegio La Salle, de Palencia, y este local del Frente de Juventudes, al que asistió un público muy numeroso.

Es el caso que, a pesar de tener la condición de tal amistad, los chicos de ambos bandos se fueron caldeando de tal forma, que se convirtió en una de las más reñidas competiciones que puedan conocerse.

Prueba de ello es los muchachos que lucharon con el mayor denuedo por su respectivo triunfo, quedaron empatados, concediéndoselos una prórroga de diez minutos para dirimir la contienda, resultando vencedor por una insignificante diferencia el equipo palentino, si bien tenemos que decir, sin ningún apasionamiento, que tal partido debieron de ganarle los de casa, apoyándonos en tal afirmación, en que el árbitro, perteneciente al citado Colegio, a pesar de su simpatía, en varias ocasiones arrimó el ascua a su sardina, y por otra parte, los forasteros se renovaron varias veces con distintos jugadores nuevos, mientras que los de aquí, por no tener reservas, tuvieron que aguantar las dos tiempos y la prórroga, cuyas circunstancias no dejan de tener grandísima importancia.

En resumen, la contienda fué muy vistosa y gustó extraordinariamente, destacándose por los forasteros Fernando Chico, y Cisneros, por los de casa.

Terminado el partido, se efectuó por las respectivas madrinas, la entrega de los correspondientes ramos de flores, y finalmente, los de La Salle fueron obsequiados con unos pasteles y unas copas de Málaga.

Este equipo local, continúa en segundo lugar en el Campeonato provincial.

Inglaterra no jugará esta temporada contra España

Londres, 21.—Directivos de la Federación inglesa de Fútbol han reiterado hoy que no se piensa en la actual temporada jugar partidos internacionales contra España, Alemania, Portugal o Hungría.

Aseguraron que aunque se pudiesen concertar estos encuentros, no podrían celebrarse hasta el mes de noviembre.

Un directivo del "Newcastle United" ha afirmado que la ambición de un Club madrileño de conseguir el traspaso del chileno George Robledo no se verá realizada y que cualquier cuestión sobre la transferencia de este jugador es ridícula.—Alfil.

JUGADORES SUDAMERICANOS QUE QUIEREN VENIR A ESPAÑA

Madrid, 21.—El guardameta internacional argentino, Mussinesi —según se afirma en los medios deportivos de esta capital, dirigió una carta al Real Madrid mostrando sus deseos de formar en el equipo decano de la capital de España.

Se asegura también que hoy, el Atlético de Madrid, ha cursado un cablegrama al citado jugador interesándose por sus servicios.

También se comenta la posibilidad de que el delantero centro argentino Distéfano venga al Real Madrid al finalizar, dentro de unos meses, su contrato con el Club Millonarios de Bogotá.—Alfil.

De la Provincia

Con una navaja pequeña de bolsillo mata a un jabalí

SAN CEBRIAN DE MUDA. — Cuando en la mañana del pasado día 16, y no bien habían cesado las fuertes nevadas de los últimos días, que han intransitado los caminos, se dirigía desde esta localidad a la de Herreruela el vecino José Ruiz «Joselillo». Al llegar al término conocido por Monteciruelo, fué sorprendido por la presencia de un jabalí de gran tamaño, el cual, siguiendo en dirección contraria su misma senda, se le aproximaba cada vez más, sin que intentase huir. Ante la disyuntiva de tener que salirse de la senda y meterse entre la nieve, más de un metro por igual, para dejar paso al jabalí, o disputarle aquella, optó por esto último luchando entre la nieve largo rato, auxiliado por un perro que le acompañaba, hasta conseguir dar muerte al animal con una navaja pequeña de bolsillo.

El arrojo de «Joselillo» ha sido elogiosamente comentado por el vecindario.

VENTA DE BAÑOS

ACCIDENTE FERROVIARIO. — En ocasión de hallarse parado un tren mercancías de frente a las edificaciones de la Azucarera, procedente de Palencia, subieron a él Jesús Calvo Paenzuela de 17 años de edad acompañado de su padre. Una vez el tren en marcha, en el paso a nivel de Santander, ambos se arrojaron del vagón y si bien el padre resultó indemne, en cambio su hijo, al perder el equilibrio, quedó debajo de los vagones, destrozándole un brazo y recibiendo diversos golpes en la cara y otras partes del cuerpo.

El infortunado muchacho inmediatamente fue asistido por los facultativos, si bien ya le ha sido amputado el brazo lesionado.—EL CORRESPONSAL.

PIMENTON
Especialísimo para matanzas
ULTRAMARINOS
ROMAN ARRIBAS

VIDA RELIGIOSA

CONGREGACION DE JESUS SACRIFICADO Y DE LA VIRGEN DOLOROSA (Buena Muerte)

Esta Congregación celebrará su Esta Congregación celebrará su función mensual, hoy día 23, cuarto viernes, en la Iglesia de San Francisco (PP. Jesuitas). Misa de Comunión a las nueve. Por la tarde, función eucarística, unida al octavario por la Unión de las Iglesias a las siete y media.

El viernes, día 23, a las nueve y media, se ofrecerá una misa en sufragio de doña Purificación Soria y el sábado, día 24, a las nueve y media, otra misa en sufragio de la señorita Pilar Cerrato, congregantes fallecidas.

ADORACION NOCTURNA FEMENINA EL PROXIMO SABADO DIA 24 EN NAZARETH

Se advierte a todas las que se han inscrito en la Sección Adoradora Nocturna Femenina, que hasta el momento presente no se ha hecho más que un turno y éste es el que lleva por título: La Purísima Concepción, cuya Vigilia será el próximo sábado, día 24, en la Capilla de Nazareth.

A todas las adoradoras por consiguiente, se cita por el presente anuncio para rendir el tributo de reparación y de amor a Jesús Sacramentado en esa noche.

Repetimos la puntualidad de la hora: las diez y media.

Esta Asociación tiene su Reglamento particular, que entregaremos a todos y cada uno de sus miembros en su día y por el que única y exclusivamente se regirá esta Sección cuando se halle establecida canónicamente.

Las Hermanas Marías Nazarenas nos han cedido, además de la capilla, dotada de buena calefacción, tres habitaciones pequeñas próximas a ella, que también disfrutan del mismo calor y que pueden servir de sala de guardia y de descanso.

Sin embargo, debemos resolver nosotras el problema del reposo nocturno por medio de unas cuantas hamacas, como se llaman vulgarmente. Rogamos, pues, a todas las adoradoras, que tengan o puedan proveerse de algunas hamacas, las lleven a la referida Casa de Nazareth antes de la Vigilia. Lo mismo decimos de alguna manta de viaje o ropa personal de abrigo.—La Comisión Interina de la Sección.

Dr. Sandalio González Calvo
Profesor adjunto de la Cátedra de Dermosifiliografía
Enfermedades de la piel
Colmenares, 10 — VALLADOLID

POMPAS FUNEBRES
Hontiyuelo
CASA FUNDADA EN EL AÑO 1884
Mayor, 134-136. Tfos. 1707 y 1583
PALENCIA

Rincón ameno

MIEL

Una libra de miel representa el trabajo de toda la vida de mil abejas.

JEROGLIFICO

Número 32:

¿Qué le regaló?

J
dios mitológico
500
GALGO
ARIAS

La solución en el número próximo.

Solución al Jeroglífico número 31: ASOLA

ADIVINANZA

Número 195:

Sin el afán de la guerra
Logro feliz la victoria,
Tres letras mi nombre encierra:
Tengo principio en la tierra,
Y perfección en la gloria.

(Sol. al núm. 194: La paciencia)

CRUCIGRAMA

Número 855 Por MIROSPA

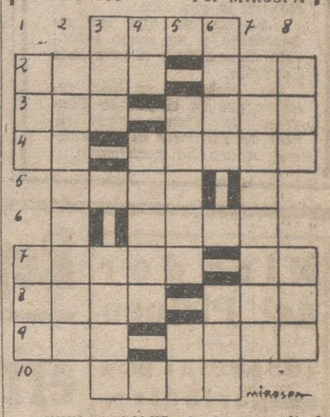

HORIZONTALES: 1: Cuerpo esférico. 2: Barca chata usada en las Antillas. Igual. 3: Tejido liviano. Vida holgazana y vagabunda. 4: Vocal repetida. Prenda y señal de un contrato. 5: Alhaja pequeña. 6: Idóneo. 7: Labrada. Símbolo del galio. 8: Parte posterior superior de las caballerías. Tres. 9: Río suizo. Superior monástico. 10: En Galicia: terreno extenso y cercado destinado al cultivo.

VERTICALES: 1: Sujeta. Vocales iguales. 2: Conjunto de costillas de la nave. 3: Ponchera. (al revés) Cofre, caja fuerte. 4: (al revés) Adverbio. Mustia. 5: Ascienda. Voz militar. 6: (al revés) Itinerario. (al revés) Río de Siberia. 7: Relación de semejanza. 8: Acusativo del pronombre. (al revés) Período de tiempo.

Solución al Crucigrama núm. 854:

HORIZONTALES: 1: Toma. 2: Abel. Mar. 3: Era. Copa. 4: So. Losas. 5: Oral. 6: Vate. 7: Ollar. Ja. 8: Lyon. Aar. 9: Ana. Abre. 10: Raba.

VERTICALES: 1: Aes. Ola. 2: Brooklyn. 3: Tea. Loar. 4: Ol. Lavan. 5: Colar. Ab. 6: Amos. Aba. 7: Aparejar. 8: Ras. Aré.

DIETARIO

Viernes, 23 de Enero de 1953

SANTORAL. — Los Desposorios de Nuestra Señora. Santos: Ildefonso, doctor; Raimundo de Peñafort, confesor; Emerenciana, virgen; Parmenas, diácono; Agatángelo, Severiano, Aquila, Asclas, mártires; Juan Limosnero, Clemente, obispos; Martirio, monje. (Misa: San Ildefonso. Color: Blanco).

Sale el sol a las 7'32 horas y se pone a las 17'23 horas. Sale la luna a las 11'43 horas y se pone a la 1'56 horas. Luna llena, el día 29.

REFRAN: Quien dice mal de la pera, ése la lleva.

EL TIEMPO EN PALENCIA

Barómetro: A las 18 horas de ayer, 702'9; a las ocho horas de hoy, 702'3. — Temperaturas: Máxima de ayer, 7'6; mínima de hoy bajo cero, 7'4. — Dirección del viento: A las 18 horas de ayer, E.; a las ocho horas de hoy, calma.

OBJETOS DE ESCRITORIO, EN 1. G. DIARIO-DIA

EFEMERIDES: 1516: Muere Fernando el Católico. 1643: Caída del Conde Duque de Olivares. 1783: Nace Stendhal. 1806: Muere el segundo Pitt. 1893: Muere Zorrilla. 1911: Inauguración en Mónaco del primer Instituto Oceanográfico. 1943: Los ingleses conquistan Tripoli.

José Herranz García
MEDICO DENTISTA
Abre su consulta de 10 a 2 y de 4 a 7, en Don Sancho núm. 10 (Edificio Banco Español de Crédito)

anuncios por palabras

GRADAS de ballestas, de púas y de estrellas. Rastras. Rodillos desterronadores. Arrobaderas. Cultivadores. Almacenes Maquinaria, Hijo de Feliciano Ortega. Palencia.

AZULEJOS blancos y de color, todas medidas, cañizos, barrotillo, ripia. Pastor. Modesto Lafuente, 20. Teléfono 2229.

CONTABLE, muy competente, con iniciativa propia, para tardes solamente, necesítase. Ofertas por escrito, con amplias referencias y pretensiones, a Gestoría Salvador Zurita. V. Calderón, 16. Palencia.

SE VENDEN vacas, raza holandesa, paridas, abocadas a parir, de segundo y tercer parto. Fábrica de Harinas. Bustillo de la Vega.

VENDO camioneta «Chevrolet», 16 HP., carrocería y cabina nueva, bien calzada, frenos hidráulicos. Para tratar, con Hijos de P. Cuevas. Villalón (Valladolid).

INJERTOS y barbados procedentes del Barco de Valdeorras. Representante, Angel Valtierra. San Cebrián de Campos.

SE VENDE motor de gasolina, de 17 H. P., marca A. Para tratar, con Esther Pérez. Magaz. No se contestan cartas.

VENDO macho, caballo, otro y mula, 5, 6, 2 y 1 años. Narcisa Gómez. Becerril de Campos.

INJERTOS barbados, precios de ganga. Valentín Calderón, 35, 2.º. Basilio Juan. Palencia.

CERDO 11 arrobas, en Amayuelas de Abajo. Santiago García.

VENDO corta 200 árboles chopo, maderables, en Vertabillo de Cerrato. Dirigirse, a Feliciano Barrientos. San Pablo, 43. Burgos.

SE VENDEN plantones de chopo canadiense. Para tratar, en serrería de Viñalta. Onofre. Palencia.

SE VENDEN 1.000 plantones de chopo canadiense. Castrillejo de la Olma. Silverio Silva.

VENDO camión «Villeme», 7.000 kilos; con volquete motor Diessel. Rogelio de la Sierra. Carrión.

VENDO casa con jardín y corral. Carretera Grijota. Paso Secundario. Tratar, Gaudencio Manrique, en la misma.

SE HALLA vacante la plaza de guarda del campo en Santa Cecilia del Alcor. Los interesados que reunan condiciones para ser juramentados, lo solicitarán dirigiéndose al señor Alcalde o al señor Prohombre.

VENDO dos cerdas vitorianas próximas a parir; mula cerrada; 20 ovejas emparejadas. Valentín Austín, Santa Cecilia.

HORTELANOS: Las famosas semillas Manuel Huici, se venden en «La Orquídea», Don Sancho, 10.

OBREROS agrícolas fijos, se necesitan dos (padre e hijo o dos hermanos). Casa y excelentes condiciones. Dehesa Barrio Melgar. Reinoso de Cerrato.

VENDO macho media edad, 5 dedos. Mariano Acosta. Amusco.

SEMBRADORAS, gradas de ballesta y de estrella, rodillos desterronadores, cultivadores, arados. Almacenes de Maquinaria Fidel Diego García Palencia.

SEMBRADORAS. Bisurcos (tipo Oliver), trisurcos, arados fijos y giratorios, motores y maquinaria en general. Tejeda y Díaz, S. L. Palencia.

REVENDEDORES precios de fábrica bicicletas «GAC», ciclomotores, máquinas de coser «Wertheim», escribir «Regia», radios. Exclusivas, «Casa Bernardo Valladolid».

EN SANTA Cecilia del Alcor se pretende instalar línea eléctrica, desde el casco del pueblo a las eras del mismo, las empresas de fluído eléctrico que se interesen por dicha instalación, pueden dirigir presupuesto a la Hermandad.

VENDO macho media edad, 6 dedos toda prueba, otro 6 años, 7 dedos otro 4 años, 4 dedos toda prueba. Hijos de Mariano Tartilán. Fuentes de Nava.

SE VENDEN 60 ovejas emparejadas con lechazos de 8 kg., o se cambian por ganado de carne, en Paredes de Nava. Juan Infante.

POR SOBRANTE vendo mula cuatro años, 2 dedos, toda prueba; carro par, viejo. Julián González. Piña de Campos.

VENDO coche de mellizos. Colón, 9, primero.

VENDO cerdo cebado, carretera de Grijota. «Villa Paz». Rufina Villa. Palencia.

VENDO 45 ovejas, 30 emparejadas; potra lechal y mula vieja, en Requena. Gabino Ruiz.

VENDO una bucha treintena, buena calidad, alzada 1,50. Para tratar, con Máximo Rastrilla. En Villamuriel Cerrato (Palencia).

NECESITO Agentes en Palencia y pueblos importantes, para colaborar importante Compañía capitalizadora. Dirigirse, Luis López Pardo Bazán, 6, 2.º, izquierda. La Coruña.

SE VENDE una cabra abocada a parir, segundo parto. Para tratar, en Valdespina, Crescenciana Salvador.

VENDO caballo, por dejar labranza, toda prueba. Víctor Chico. Támara.

SE VENDE par de bueyes. Dehesa de Tablares.

LABRADORES: Vendo híbrido uva gruesa, injertos y barbados. Precios afinados. Miguel Martínez. Itero de la Vega.

EL ROMERAL. Granja Avícola. Pollitos de un día. Solicite catálogo gratis. Barrio Santa Ana. Teléfono, 2251. Palencia.

OBREROS: Para la agricultura, se desea matrimonio con hijos mayores, prácticos y capacitados para cultivos de cereales y tubérculos y maquinaria agrícola. Escribid, a Eloísa Arnáiz. San Pablo, número 6, 3.º, derecha. Burgos.

PULPA de remolacha, almacén de Joaquín Aguado. Frente Fábrica Nacional. Palencia.

CORREAS transmisión planas y trapezoidales, poleas, cojinetes de bolas, piedras de esmeril, ventiladores, contadores eléctricos, básculas, romanas, tornillería y accesorios. Almacenes Pinacho. Palencia.

PLACAS Uralita para tejados, tuberías, accesorios, azulejos, etc. Uralita. Agencia oficial, José Antonio, 45 Teléfono 1455. Palencia.

POLLITOS Castellana Negra y Leghorn Blanca. Alta selección Avícola California. José Antonio, 45. Teléfono, 1455. Palencia.

TRASPASO industria de confitería en esta capital, legalmente autorizada. Razón, Soto. Droguería Dávila.

VENDO máquina escribir, bicicleta caballero, tela metálica, tres puertas derribo, baúl americano, todo usado. Colón, 34, segundo.

PARADISTAS se venden dos caballos sementales Bretones puros, de 6 y 3 años, soberbios ejemplares. Dehesa de Tablares.

TRANSPORTISTAS: Preciso cuatro ó cinco meses servicio diario cuarenta kilómetros, camioneta dos mil kilos, toda seguridad. Dirigirse a esta Administración, detalles y precio kilómetro.

TRIPAS todas clases, precios bajos. Almacén, Estrada, 3.

SE VENDEN 450 chopos maderables. Dehesa de Tablares.

SE VENDEN yeguas preñadas y con rastra, potros y potras. Dehesa de Tablares.

VENDO novilla, carne, 650 kgm., clase y rendimiento. Villada. Felipe Rojo.

POR DEJAR LABRANZA vendo mula cinco años marzo, seis dedos, prueba; sembradora Empire, reformada, trisurco y más artefactos. Germán Rodríguez. Mazuecos.

VENDO dos mulas, nueve años, seis cuartas; macho tres años, seis dedos. Macario Liquete. Villaherreros.

CHICA necesítase en José Antonio, número 1.

HIPOTECA cinco años, sobre rústicas, contra 60.000 pesetas, pagando 6 por 100. Agencia Fincas. Mayor, 30. Palencia.

ESPECIALES descuentos en repuestos arados Oliveres, Campos, Chattanaoga, etcétera para Hermandades, Cooperativas y Mayoristas. Maquinaria Agrícola Urbón. Palencia.

GRUPOS riego, norias, motores eléctricos y gasolina-petróleo, cultivadores, arrobaderas, gradas, arados todos tipos. Tornillería y repuestos. Maquinaria Agrícola Urbón. Palencia.

SE TRASPASA negocio de ferretería, materiales de construcción, legumbres y abonos minerales. Amplios locales y vivienda, en Plaza General Franco. Jesús Salas. Saldaña.

MOSAICOS La Hortensia. Fabricante: Francisco Madrigal Martínez. Materiales de Construcción. Avenida Manuel Rivera, 26-28.

CAL VIVA y yesos, todos los días, grandes existencias. Carretera Villalobón. Madrigal.

MADERAS «Arabi». Tarimas, ripia, machones, etc. Avda. de Valladolid Palencia. Precios muy interesantes.

TRANSPORTISTA: Aumenta la capacidad de carga de tu camión, por el mismo consumo, con un remolque SECOR, S. A. Agricultor, para tu tractor un remolque SECOR, S. A. Entrega inmediata, de 3 toneladas y 5 toneladas, con cubiertas nuevas. Correas industriales trapezoidales, para toda clase de máquinas. Correas de ventilador para automóviles y camiones. Son exclusivas de Navamuel. Casado del Alisal, letra E. Teléfono, 1937.

CEBADA, avena, interesan ofertas. Absténganse intermediarios. Apartado, 105. Palencia.

AVICOLA «San Francisco», vende pollitos «Leghorn» y «Castellana». Alta selección. Garantía a sus clientes. Valladolid. Zorrilla, 29. Teléfono 2853.

SE VENDE un carro de toldo para un ganado, con cajón y un volquete en buen uso. Para tratar, en Villalobón. Fábrica de Yeso.

SE VENDE motor de gasolina «Marvel», de 6 HP., 450 r. p. m., como nuevo. Dehesa de Tablares.

FURGONETA «Citroen», B 12, 10 caballos, en muy buenas condiciones, vendo. Llorente. Bar Campillo. Valladolid.

SE VENDE una mula de 3 años, alzada 6 ó 7 dedos. Castil de Vela. Venancio Romo.

CARRO seminuevo, pequeño, con toldo y caballo enganchado, 5 años, véndese. Harinera Franco. Lda.

JABON
TAYS
CUESTA POCO - LAVA MUCHO
HIJOS DE ALEJANDRO ORTEGA

SE VENDEN dos machos burreños, 6 años, 3 y 4 dedos, muy duros para el trabajo; carro de par nuevo y carro de varas terciado, por cese de labranza. Razón: Aragón. Mayor, 224, segundo.

AVICOLAS JACARO: Vende pollos de un mes a 5 pesetas. Carretera Santander.

VENDO máquina escribir. Don Sancho, 1.

VENDO 27 ovejas con crías. Aristóbulo Melero. Boadilla de Rioseco.

CONEJA preñada, nueva, vendo. Valverde, 6, 2.º. Palencia.

CASA vendo, piso libre, amplio corral. General Mola, 2.

VENDO caballo 8 años: yegua de 6; caballo recela de 4; un cerdo 12 arrobas. Avelino Pérez. Cevico de la Torre.

VENDO 500 kilos de garbanzos. Eustaquio Miguel. Población de Arroyo.

SE NECESITA una sirvienta. Colón, 24, bajo.

POLLITOS de un día. «Leghorn» y Castellana. Obispo Lozano, 20.

POR SOBRANTE vendo mula, nueve años, dos dedos, toda prueba. Miguel Delgado. Villaherreros.

PERSONAS activas nombraríamos Inspectores y Subdelegados, podrán obtener seis mil pesetas mensuales. Escribir, Argüelles, 6, primero. Seguros. Oviedo.

GANE SOBRESUELDO vendiendo artículo de gran calidad y éxito, entre compañeros de trabajo y amistades. Escribir a «Mostre», Casanova, 96. Barcelona.

SE VENDEN puertas grandes, de calle. Santo Domingo, 19.

SE VENDE caballo 6 años, 3 dedos y cerdos para ceba. Informará, Anselmo Diego. En Manquillos.

TRASPASO local-tienda, con bodega, poco dinero, propio carnicería, pescadería. General Amor, 22, 2.º.

VENDO carro par, medio uso. Claudio Gutiérrez. Villaherreros.

AGRICULTORES

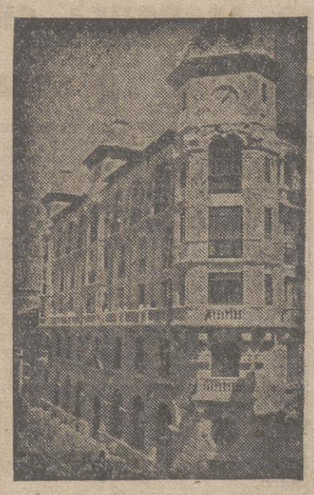

Edificio de su propiedad

Vuestro dinero vuelve al campo si lo ahorráis en
CAJA CENTRAL DE AHORROS Y PRESTAMOS

OFICINAS:
Mayor, 15
PALENCIA

(Aprobado por la Dirección General de Seguros y Ahorro, con fecha 6 de Octubre de 1951).

(SERVICIO ESPECIAL DIARIO-DIA)

Nuestras crónicas del extranjero

"Mamie", la Primera Dama de EE. UU.

Disfrutará de una de las más espléndidas mansiones del Universo

A su alcance tendrá comodidades no conocidas "ni en los días de Babilonia"

Wáshington.—En la Casa Blanca hay un nuevo Presidente, y con él, una nueva ama de aquel inmenso palacio. Es ella la «primera dama» de los Estados Unidos.

Los americanos sueñan con llegar un día a ocupar tan alto y destacado puesto. Son muchos los padres que ven sobre sus hijos la posibilidad de un tan elevado destino. Sin embargo, son muy pocas, por el contrario, las mujeres que quieren ocupar ese puesto tan importante, en la casa del Presidente. Pudiéramos decir que lo temen.

Han cambiado mucho los tiempos desde aquel año de 1800 en que Abigail Adams, dejó las comodidades de Filadelfia, para llegar a ser la dueña de la mansión presidencial. Quejábase de los lios y falsedades de los tiempos de elecciones y hasta de las habitaciones particulares del Presidente, llenas de humedad y de oscuridad. Recientemente, la mujer de Truman, que por su buen sentido y su amor al hogar pasará a la historia con mejores colores que su esposo, decía:

—Aquí no podemos llevar vida privada ninguna. Sueño con el día en que pueda regresar a Independence y a vivir allí, conforme las personas humanas lo necesitan.

Y en esta forma de pensar han abundado casi todas las esposas de los presidentes. Sólo se sabe una excepción. Mary Todd Lincoln exclamaba:

—Mi esposo llegará a ser presidente de los Estados Unidos algún día. Y si no creyera yo esto así, nunca me hubiera casado con él, pues no tiene nada de guapo.

Desde el día de la elección, se ha desencadenado una especie de diluvio sobre Mrs. Eisenhower: recibe de 400 a 700 cartas diarias.

Y así, no le es posible visitar una tienda o un museo, doble afición a la que la llevan su sexo y su cultura. Y si quiere ir al teatro en secreto, no le es fácil, pues ha de enterarse la policía y el local adonde acude; no puede aparecer entre la multitud como una persona desconocida, pues al menos la guardia del servicio secreto jamás la abandonará. Esta, desde que su esposo salió de las urnas, nombrado Presidente, está con sus guardias omnipresente. Y si come en casa de un amigo, en la habitación de al lado, han de estar ellos a la expectativa.

—Si compro un perrito o hago un regalo a un niño o tomo una taza de yoghurt, todo el mundo ha de comentarlo, dice la esposa de Eisenhower.

Sin embargo, el ser la «Primera Dama» también tiene sus recompensas y prerrogativas: puede viajar por tierra, mar o aire sin que nadie la ponga dificultades recibiéndola todos con sonrisas. Tiene secretarias y modistos a su disposición, aun cuando no ha pagado sus vestidos más allá de 17 ó 18 dólares, con gran fastidio de los modistos de París que cobran más caro. Al mismo tiempo disfruta de uno de los más espléndidos palacios del universo: en las 54 habitaciones de la mansión presidencial tiene las mayores comodidades con que se haya encontrado presidente de Estado alguno, ni en los días de Babilonia. La casa está recién arreglada por Truman y allí todo es nuevo: nuevos los 16 cuartos de baño, nuevas las cortinas, las alfombras, restauradas las paredes y las pinturas, nuevas las tres lavadoras automáticas, y recién plantados los jardines de flores de aquella señorial mansión.

Desde que Mrs. Eisenhower ha entrado en funciones, se ha visto asistida por los 64 camareros de la casa, que forman el núcleo más nutrido de la servidumbre.

«Mamie» a pesar de la rígida escala social en que por su educación se encuentra, debe aparecer en público sonriente siempre y atrayente e inclusive frecuentar los bailes, costumbre que nunca tuviera. Ha de tratar con las esposas de los ministros de su marido y entre ellas, una de las más próximas a la esposa del presidente, será la mujer de Foster Dulles.

A la vez, ha de atender comidas y banquetes: durante el invierno se verá precisada a abrir sus salones y su comedor unas seis veces, al menos.

UBALDO DE LEON

THOMAS MANN no pasará ya al otro lado del "telón de acero"

Le han asustado las "olas antisionistas"

PARIS.—*(De nuestro servicio especial C. A. M).* Tomás Mann, tenía la tentación de pasarse al otro lado del telón de acero. La policía lo sabía y lo espiaba. Sin embargo, el célebre escritor judío, ante las "olas antisionistas" que corren por los países del Este, se ha apresurado a enviar una rectificación en la que dice:

—Yo soy un hijo leal de Occidente y no tengo intención alguna de ir al otro lado del telón.

Sin embargo, se hace resaltar que en el pasado Congreso de Viena expuso su idea de adherirse al comunismo. Ahora ha rectificado.

ANDRE MARTY SOLO Y ERRANTE

Con el estigma del crimen en la frente, todos le huyen

No encuentra puesto en ningún grupo parlamentario

París.—(De nuestro Servicio especial C. A. M.).

¿QUE HACE ANDREE MARTY? Por ahí anda, por los pasillos de la Cámara solo y errante y por los metros de la ciudad, después de que sacara el pase de libre circulación, otorgado a los parlamentarios franceses y que él en sus años de líder comunista, jamás pidió en la oficina correspondiente de la Asamblea.

Anda a la búsqueda de un grupo que le acepte y en el cual pudiera encontrarse, sino a sus anchas, refugiado al menos. Las derechas le miran con terror y sus colegas de otros días con odio.

—Los excomulgados —decía Lamennais— están siempre solos.

Pidió un puesto entre la minoría progresista, de la que forma parte Pierre Cot, aquel mismo que enviara para sus brigadas internacionales los mejores y los escasos aviones, con que contaban los rojos españoles durante la guerra civil de la Cruzada. Pero estos colegas de los tiempos pasados no quieren pasar por situaciones difíciles con el partido comunista, acogiendo, aunque no fuera más que en la antesala, al viejo amotinado del Mar Negro.

Es el castigo que pesa siempre, aun en este mundo, sobre todos los que como Caín, tienen las manos manchadas con sangre de otros hombres. Marty guarda aun la nostalgia del partido comunista, del que no se separara voluntariamente. Vacila entre la rebelión abierta y la autocrítica y se ve actualmente desplazado en búsqueda de un estado civil, como tal parlamentario.

No es el único que se encuentra en esta situación en Francia. Como él anda otro personaje menos conocido de nosotros, pero con los mismos estigmas en la frente, Georges Guingouin, del cual son estas palabras:

—Si llevo —dice— a un periódico democrático a los tribunales, se me acusará de que soy un enemigo del pueblo; si no entablo proceso, se me echará en cara que reconozco que mis enemigos tienen razón.

A la verdad, que para estos quizá fuera más leve lo que pedía con fatídico gracejo, para ellos un periódico del Sur de Francia:

—Ya que Marty no tiene cabida sobre el hemiciclo parlamentario, su puesto debiera estar en el techo, colgado de una cuerda.

Los Ministros de Gobernación y Agricultura llegan a Las Palmas

Inmediatamente salieron para el interior de la isla para comprobar los daños del temporal

Las Palmas, 22.—A las once de la mañana han llegado, procedentes de Tenerife, al aeropuerto de Gando y en avión especial, los ministros de la Gobernación y Agricultura, acompañados de su séquito y del capitán general de Canarias. Fueron recibidos en el aeropuerto por los organismos oficiales y corporaciones en pleno, con los alcaldes de todos los pueblos de la isla. Inmediatamente marcharon a visitar distintas zonas del interior, como Cruz Tejeda, Vegas, Santa Brígida y San Mato. Almorzaron en el parador de Turismo de Cruz Tejeda. Durante su recorrido fueron objeto de grandes manifestaciones de entusiasmo.—Cifra.

COMPROBANDO LOS ESTRAGOS DEL TEMPORAL

Las Palmas, 22. — A su llegada al aeropuerto de Gando, los Ministros de la Gobernación y Agricultura fueron cumplimentados por las autoridades y representaciones de la isla. Después se dirigieron al interior para visitar varias zonas y conocer sobre el terreno sus necesidades y problemas. A su paso por las vegas de San Mateo los señores Pérez González y Cavestany pudieron comprobar los estragos causados por el viento huracanado, aunque afortunadamente, sin llegar a revestir los quebrantos originados en la isla de Tenerife.

El ciclón tiró a tierra infinidad de naranjas, lo que originó un descenso notable del precio de este fruto en el mercado, pagándose hasta 50 céntimos el kilo.

El Ministro de Agricultura dedicó especial atención a la repoblación forestal, siendo ampliamente informado por los técnicos de su Departamento y el Gobernador civil interino de la Labor Forestal que viene desarrollando el Cabildo, que dedica un 20 por ciento de su presupuesto a esta repoblación. El señor Cavestany alentó a todos a proseguir en esta labor y anunció que declararía las cumbres de las islas comarca de interés forestal, para lograr en un plazo de cinco años estuvieran totalmente repobladas.

En el Parador Nacional de la Cruz de Tejada, ofreció el Cabildo insular un almuerzo a los Ministros y demás autoridades, terminado el cual siguió la visita a otras zonas. En la villa de Teror se había congregado todo el pueblo para vitorearles, trasladándose los Ministros de la Gobernación y Agricultura al Santuario de la Virgen del Pino, orando ante la Patrona de Canarias. Más tarde siguieron viaje a Aruca, donde fueron igualmente aclamados por el pueblo. Tras penetrar en la Catedral, subieron a continuación a la famosa montaña de Aruca, desde cuyo mirador se divisa una de las más bellas y amplias zonas dedicadas al cultivo de plataneras y cuya magnitud llamó poderosamente la atención de las autoridades y personalidades que les acompañan. La comitiva emprendió seguidamente el regreso a Las Palmas, haciendo su entrada en la misma por la zona de Guanarteme, desde cuya altura puede admirarse el gran crecimiento urbanístico de la ciudad, especialmente de su gran puerto de La Luz hoy el primero del mundo en suministro de combustible a la navegación. Ya en Las Palmas, el Ministro de Agricultura comenzó a recibir en el Palacio Insular a las Comisiones y Entidades que van a someterle los problemas agrícolas más fundamentales.—Cifra.

NO-DO DE SUCESOS

1

UNA PERTURBADA QUEMA SU CASA

El Ferrol del Caudillo, 21. — En Valdovino, Elena Rodríguez Caneiro, de treinta años, que vivía con su madre, en ausencia de ésta, prendió fuego a la casa, que ardió rápidamente y no quedaron en pie más que los muros. Las pérdidas se calculan en cuarenta mil pesetas. Elena, que tiene perturbadas sus facultades mentales, será recluida en un manicomio.—Cifra.

2

ESTAFADOR DETENIDO

Bilbao, 22.—Ha intentado cometer una estafa un individuo que trabajaba de carrocero en esta capital. Para ello escribió una carta a una conocida personalidad bilbaina exigiéndole cincuenta mil pesetas "si estimaba en algo la vida de su hijo Manolito", el más pequeño de la familia. En caso de aceptar, el intimado debía insertar un anuncio en un periódico local que dijera: "Se necesita hortelano para finca próxima a la capital. Razón, teléfono...". La personalidad bilbaina puso el anuncio de acuerdo con la Policía y el dinero, según las instrucciones del estafador, lo depositó en su sobre en la consigna de la estación del ferrocarril de Bilbao a Santander, a nombre de Pedro Pérez.

Cuando el estafador se presentó a recoger el dinero fué capturado por agentes de la Policía.—Cifra.

3

TRAGICO ACCIDENTE DE MOTO

Madrid, 22.— Venancio María García, de 34 años de edad, empleado del "Metro", ha resultado muerto al caerse de la motocicleta en que viajaba acompañado del taxista Miguel Bisefa Escorial y Nicolás Cabo Herrero. Estos sufrieron gravísimas heridas y después de recibir asistencia en la Casa de Socorro de La Latina, pasaron al Hospital Provincial. El accidente se produjo en la Plaza de Oriente, esquina a la Calle de Bailén y parece ser que tanto el conductor de la "moto" como sus dos acompañantes se hallaban en estado de embriaguez.—Cifra.

4

DOS MUERTOS EN ACCIDENTE AUTOMOVILISTA

Santander, 22. — Un automóvil conducido por don Pedro Fernández Escarzaga, Director de la Electrometalúrgica de Astillero y que ocupaban, además, el Párroco de Guarnizo, don Herminio Fernández Caballero y el obrero Angel Gómez García, sufrió un despiste a la bajada del pueblo de Solares, a consecuencia de la helada, cayendo a un precipicio. Don Pedro Fernández y don Herminio Fernández resultaron muertos, y el obrero con heridas leves. Este subió los cuerpos de las víctimas a la carretera para ser trasladados luego en un coche a la Casa de Salud Valdecillas. Al conocerse la noticia causó gran sensación en la ciudad ya que los fallecidos eran personas muy conocidas.—Cifra.

Hoy celebra su primer Consejo el Gabinete Eisenhower

Wáshington, 22. — Eisenhower celebrará a las diez de la mañana del viernes su primer Consejo de Gabinete, anuncia el secretario de Prensa de la Casa Blanca, James Hagerty, que dijo ignoraba si el Departamento de Defensa estará representado en la reunión por el secretario designado, Charles E. Wilson, o por el interino, Wilfred J. Mc Neil.

Dice Hagerty que a todas las reuniones asistirán, además de los ocho miembros del Gabinete confirmados ya por el Senado, el vicepresidente de la Unión, Richard M. Nixon; el ayudante del presidente, Sherman Adams; administrador de Seguridad Federal, O. Culp Hobbyn; el director de Seguridad Mutua, Harold Stassen, y el director del Presupuesto, Joseph M. Dod.—Efe.

LOS DEMOCRATAS VOTARAN EN CONTRA

Wáshington, 22.—Una alta personalidad demócrata que no quiere se revele su nombre, dice que casi todos los senadores demócratas están dispuestos a votar en contra de la confirmación de Charles Wilson como secretario de defensa si no hace previamente cesión de sus intereses en la General Motors. Los demócratas tienen la seguridad de que se les unirá un número de republicanos suficiente para impedir la confirmación en las circunstancias actuales. —Efe.

PETICION DE LOS JUDIOS A EISENHOWER

Lakewood (Nueva Jersey), 22. — El Consejo Rabino de América ha entregado el jueves una petición en el Departamento de Estado para que las Naciones Unidas traten de conseguir el permiso para la emigración judía desde Rusia al territorio que ocupan los judíos en Palestina. En la moción adoptada en la última sesión de su reunión de mediados de año, se pidió a los Estados Unidos que tomasen la iniciativa para que actúen las Naciones Unidas y no mantengan una actitud "neutral".—Efe.

PANADERO SANCIONADO

Por infracción a la vigente Ley de Tasas y por irregularidad en la elaboración y venta de las distintas clases de pan, ha sido sancionado el siguiente panadero:

GONZALO BARTOLOME MATA, de Pradanos de Ojeda, con 1.000 pesetas; e incautación definitiva de las 60 piezas de pan bregado familiar de un kilo cada una, en su importe a metálico.

Mirador del Pirineo

(Especial para este periódico)

Reparando un error judicial

Era inocente y estuvo dos años en la cárcel

Frontera francesa.—La posibilidad de un error en el fallo de los tribunales, es una preocupación general que se explica perfectamente. Es abrumador pensar que una persona inocente sea condenada como si fuera culpable. Por eso aquel aforismo de que vale más absolver a cien culpables, que condenar a un inocente.

Francia ha tenido siempre un profundo temor a esos errores. Tuvo aquel gran proceso de carácter internacional que se conoce con el nombre del caso Dreyffus, el cual conmovió a la opinión universal, influida seguramente por la personalidad de Zola que se convirtió con su "Yo acuso" en el valedor del capitán judío.

La revisión del proceso Dreyfus, punto de arranque de unas campañas partidistas, continúa teniendo en la hora de ahora, a pesar de los muchos años transcurridos, detractores y defensores apasionados. Pero con la coincidencia de que la posibilidad de un error hace preferible la rehabilitación de aquel militar tortuoso y extraño cuya conducta hizo posible una gran facilidad en la equivocación.

Cuando la Justicia ha tropezado, a lo largo de sus actuaciones, con una equivocación, en Francia no se ha regateado la rectificación, las explicaciones y el reconocimiento humilde del error, ofreciendo las reparaciones más amplias y generosas.

Hace poco, en los Bajos Pirineos un campesino condenado como homicida, tuvo que ser rehabilitado después de llevar diez años en presidio. Sus convecinos, que le habían creído culpable, establecida la inocencia, se creyeron en el caso de desagraviarle. Y hoy es alcalde de su pueblo, disfrutando de una confortable situación económica gracias a la indemnización que le fué ofrecida por el Gobierno.

Otro caso acaba de registrarse estos días. El 15 de julio de 1948 se registró un robo de terneras en Ledinghem, cerca de Boulogne-sur-Mer. Los tribunales de Saint Omer declararon que Servando Titrand era el autor de la cuatrería, condenándole a dos años de prisión y al embargo de los contados bienes que poseía.

Titrand negó durante el juicio que él se hubiera apoderado de las terneras; pero el fallo del tribunal se hizo inapelable, tuvo que ingresar en la cárcel, donde permaneció exactamente los 24 meses a que fué condenado.

Ahora acaba de descubrirse que se ha cometido un error judicial. Servando Titrand no era el autor del robo. Sin la más pequeña sombra, su inocencia queda proclamada. Se puede devolverle la reputación perdida. Pero han sido dos años los que ha estado preso. Y el procurador de la República de Boulogne-sur-Mer, ha creído obligada una reparación. Y le ha enviado con una carta demandando perdón, un bono de un millón de francos que la Justicia francesa le ofrece para reparar con ello, en lo posible, los daños que le había ocasionado.

Los convecinos de esta víctima del error judicial, se disponen igualmente a ofrecerle el testimonio de una solidaridad que repare el daño causado. Y así, con esta actitud de jueces y convecinos, las amarguras de aquellos dos años de cárcel, quedarán evidentemente compensadas.

No hay duda de que es justo todo esto. Pero lo cierto es, también, que el miedo al error judicial ha de ser base de más de un injusto éxito forense.

Alfredo R. ANTIGÜEDAD

Asesinato en alta mar

El tribunal condenó al piloto a cadena perpetua. ¿Por qué si era inocente había arrojado al mar el hacha ensangrentada utilizada en el crimen? ¿Por qué no había oído el grito de la esposa del capitán estando sólo a unos pasos de ella? Pero 17 años después una novela de Mary Roberts Rinehart esclareció los hechos y ayudó a poner en libertad al piloto acusado injustamente de este atroz crimen. Lea en SELECCIONES de **Enero**, ya a la venta, este sensacional relato junto con otros 25 artículos y el libro del mes.

Comisión distribuidora de ganado importado

Habiendo llegado 20 mulas francesas de importación para su distribución entre los labradores de la provincia que lo hayan solicitado, el próximo miércoles, día 28, se procederá, a las doce del mediodía, a su sorteo en los locales de la CNS.

El ganado podrá verse a partir del próximo lunes en las cuadras del señor Tejerina, sitas en la Avenida de la República Argentina (detrás de la casa de Paz Maroto), de once a una de la mañana.

Las condiciones y precios del ganado se expondrán oportunamente en la referida cuadra y en el tablón de anuncios de la Jefatura Agronómica de esta provincia.

Palencia, 22 de enero de 1953.—El Ingeniero Jefe, accidental, Presidente de la Comisión, FRANCISCO TEMPRANO.

Madrid al día

Actividad en los Centros regionales

Burgos dedica un mes a cada partido

¿Conoce usted los escudos de los de Palencia?

Madrid. — Recientemente se ha reunido la Directiva de la Casa de Palencia. Esperaba que en esta reunión se determinaran fecha y programa de la fiesta de inauguración de los nuevos locales, que han quedado magníficos, pues se han solado de mosaico las salas y vestíbulo, se han revocado techos y paredes, se ha realizado pintura general y se ha hecho nueva instalación eléctrica empotrada, obras que dan a nuestro Centro una flamante apariencia. Pero se ha demorado, porque antes hay que completar el mobiliario.

No sé cuánto han importado estas reformas ni cuánto valdrán los muebles que hay que adquirir. Ni tampoco sé el dinero que había en Casa. Lo que sí sé es que no ha sido suficiente y que se ha administrado con ese sentido de economía y rectitud que es característico del espíritu austero y ahorrativo de las gentes de nuestra tierra.

Se también que los propios directivos y otros entusiastas asociados van a contribuir con préstamos que les serán devueltos... si alguna vez hay dinero para ello, aunque lo más probable es que estos anticipos se conviertan en donativos, como ya les consta a los propios donantes y esto hace más meritorio su rasgo de desprendimiento. Por si también otros socios quieren contribuir, se les informará que está abierta una suscripción voluntaria.

Una vez instalada e inaugurada la Casa de Palencia en su nuevo y decoroso domicilio, será cosa de pensar en el programa o plan de actividades. ¡Hay tanta labor que realizar!... Otros Centros regionales están dando a la Prensa constantes notas y avisos: tal Círculo organiza un baile; tal Casa celebra un festival en el Teatro X; el Hogar de tal provincia inaugura un ciclo de conferencias, o el Centro de tal región convoca un concurso de artículos o unos juegos florales.

Una idea que resulta singularmente simpática es la desarrollada por la Mesa de Burgos. Consiste en dedicar un mes a cada uno de los partidos judiciales de su provincia. Algo pareciño, por no decir copiado, a lo que en la nuestra se llama "Día de la provincia", que cada año se festeja en una capitalidad de partido, y que desde este año la ha establecido también la Diputación de Madrid, a propuesta de su presidente señor Marqués de la Valdavia, como ya dije en su día.

Este primer mes de enero lo ha dedicado la Mesa de Burgos al partido de Aranda de Duero. El Ayuntamiento de esta ciudad ha regalado el escudo del partido, explicándose su historial. Y el alcalde arandino exaltó a su ciudad, una de las más antiguas de España, y glosó la historia de varios pueblos, contribuyendo así a difundir la geografía y la historia local, fomentando el cariño y la admiración por este trozo de la vecina provincia burgalesa.

¿No cree el lector que también a los palentinos residentes en Madrid nos convendría que por lo menos una vez al mes nos visitaran las autoridades y representaciones de cada partido judicial con análogos fines? Conteste con sinceridad: ¿Conoce siquiera los escudos de los partidos palentinos? Con rubor confieso que, estando contemplándolos esta tarde en la Casa de Palencia, sólo pude reconocer el de Cervera, que es al que pertenezco. Y que me perdonen los de Astudillo, Baltanás, Carrión, Frechilla y Saldaña. El de Palencia, naturalmente, también me es conocido, pero da la casualidad que es el que falta en nuestro Centro, aunque tiene reservado un sitio a la cabecera del Salón. ¿Habrá alguna entidad o particular que quiera honrarse y honrarnos enviándonos uno? Muchas gracias.

Fernán DEL VALLE OJEDA

Durántez Padierna

MEDICO-DENTISTA

Martínez de Azcoitia, 1, primero

PALENCIA

El Alto Comisario inaugura en Melilla una nueva iglesia

Melilla, 22. — El Alto Comisario, teniente general García Valiño, se ha trasladado como primera visita de esta jornada de estancia en esta región, al acuartelamiento del primer Tercio de la Legión «Gran Capitán», en Tauima, donde se hallaban formadas las tres Banderas de fusiles y una mixta, a las cuales pasó revista el Alto Comisario, acompañado del comandante general de Melilla, señor Jiménez; del general jefe del Estado Mayor del Ejército de Marruecos, señor Zanón; del jefe de la circunscripción de Guelaia, general Manso; y coronel del Tercio, señor Pérez Pérez.

Después de pasar revista, el Alto Comisario se trasladó a una tribuna desde la que presenció el brillante desfile de las tropas. A continuación, se realizaron diversos ejercicios militares, varios de ellos con fuego real. Se celebró a continuación una sesión de gimnasia educativa con desfile final de los participantes en la demostración deportiva. Seguidamente el teniente general García Valiño recorrió detenidamente todas las dependencias de las instalaciones de la Legión, mostrándose satisfechísimo del estado de la misma. Después emprendió el regreso a Melilla, dirigiéndose al Palacio que ocupa la Comandancia General, donde el general Jiménez, en nombre de la guarnición de Melilla, le ofreció una copa de vino español.

Luego, el Alto Comisario, acompañado de su séquito y todas las autoridades civiles y militares de la ciudad, ha asistido a la solemne inauguración de la nueva iglesia parroquial de Santa María Micaela, construída en el populoso barrio de Calvo Sotelo. Con el ceremonial de costumbre ha procedido a la bendición e inauguración de la misma el Obispo de Málaga, doctor Herrera Oria, ceremonia a la que han asistido infinidad de fieles, representaciones católicas y de todas las parroquias de la ciudad. El acto resultó brillantísimo.

Esta noche, en un hotel de la ciudad, el Patronato de la Congregación de la Virgen de la Victoria, ofrecerá una copa de vino español al teniente general García Valiño, con lo que terminará así la jornada, después de una cena de gala que le ofrece el Ayuntamiento.—Cifra.

VENDIENDO BARATO

NO HAY CUESTA EN ENERO

Tocino fresco, sin sal ni hueso	15	Pts.	Kgr.
Costillas de cerdo (con mucha carne) .	17	"	"
Cabeza de cerdo (con mucha carne) ...	8	"	"
Azúcar molida (limpia)	10,75	"	"
Jabón TORREBLANCA	3,90	"	trozo
" CIBELES	3,40	"	"
" BAU (grande)	4,20	"	"
" OSA (grande)	3,80	"	"

Y mil artículos más, más baratos que nadie en

CASA DEL RIO

LA BOLSA AL DIA

Mejora la cotización de la peseta

BOLSA DE MADRID

Madrid, 22.—La Bolsa ha reducido el negocio en los títulos de dividendo manteniéndose únicamente el tono alcista para Ponferrada y Minas del Rif aunque este último valor refleja ya las realizaciones de beneficios. La nota más destacada de hoy se ha dado en el Corro de Moneda, donde se han producido varios descensos debido a la mejora de cotización de la peseta en los mercados exteriores. Los dolares han bajado 25 céntimos; nueve, las libras y los francos y, ocho, los escudos. En los Corros de Valores de dividendo, las alzas fueron de once enteros, en Ponferrada y el resto de uno a cinco enteros destacando cinco enteros en Urbanizadora Metro y cuatro en Fefasa. Los retrocesos no han pasado de tres enteros en Transmediterránea y Constructora Sol. El cierre se hizo con alguna oferta en los valores que más han mejorado estos días. —Cifra.

BOLSA DE BILBAO

Bilbao, 22.—En la sesión de Bolsa de hoy las variaciones son de escasa importancia. — Cifra.

BANCO DE SANTANDER
Fundado en 1857
Banca - Cambio - Bolsa
Caja de Ahorros
Mayor Pral., 70. PALENCIA

TRACTOR SE VENDE

Con su arado hidráulico. Potencia para bisurco grande. Consumo: 18 litros de PETROLEO por obrada en tierra mediana. Neumáticos de repuesto. Funcionamiento inmejorable garantizado.

Razón: César, portero del Banco Español de Crédito, (frente a la Diputación). Palencia.